滿洲報
大正十二年九月二十八日
本報（每份金五錢 一月金八十錢）
價目（一外埠郵寄金九拾錢）
廣告（一行十四字起碼刊資一日每行金一圓 特別地位加倍長期另議）
發行所 大連市山縣通一〇四號地 滿洲報社
電話（編輯部七五一三番 經理部四〇三四番）
振替貯金口座大連三七三番

售金五分如有喜閱本報者向車內賣貨人購買不悞

論評 （恂恂）

▲臨案覆牒業由北京政府、提出使團、此爲非法攝政以來、合內政外交之破題兒第一遭、差强人意之事、是攝閣或由此發現其天良、而不再禍國殃民、

▲乃京中、傳來攝閣又決議撥發援湘餉械矣、同時又有沈鴻英陳烱明將會攻廣州、與夫何東氏所發起之全國和平會議、雖得各實力派贊成、惟直系則有擬以武力干涉其開會之電訊、

▲綜是以觀、則直系之怙惡行逆、是終無改革之望、而必欲以素所挾持之武力主義爲統一之試驗矣、至目後成敗利鈍、固直系之在所不計也、

▲以力服人、非心服也、有史以來、其所以能建大功立大業然雖臨之以兵莫不撫之以德、故王者之師、兵不血刃、壺漿簞食大業以成、從未以力服人、而可長治久安也、

▲近聞於歐戰發端之德廢帝、其所以爲全球之所共憤、世界之所不容、而卒爲聯軍所敗北、僅倖免於上斷頭台者、何莫非持其實力政策、恣意黷武窮兵之所自召哉、

▲於戲遠稽歷史近觀乎德、引古證今、殷鑒不遠、直系之武力派總統迷其可以醒矣乎噫、

中外要電

和平會議之悲觀（上海專電 廿七日發）

何東氏發起之和平會議、於上海召集之說、除直派首領外、殆皆贊成、各團體亦漸歸於一致之形勢、何東氏主張使外人列席會議、但上海各報紙對此表示反對、曹錕吳佩孚等一方面之實力派則擬解散該會議、以遂其野心、故該會議迄無若何効果、即使成立恐亦歸於徒勞而已、故其前途頗呈悲觀云、

滬何電中之黃陂（北京專電 廿六日發）

何豐林來電稱、黃陂在滬雖與各方面密行接洽、因保守江浙和平公約、決不任其有妨礙政局行動、並增軍警保護治安、

內高維持市面策（北京專電 廿六日發）

內高與軍警長官、磋商維持市面（一）各區分布便衣偵探一百人、（二）重要區域、一律增加雙崗、（三）注意政安兩系政客行動、

接濟援湘軍餉械（北京專電 廿六日發）

參陸處頃招集特別會議、討論接濟援湘軍餉彈輸送隊、決照洛吳來電、分別辦理、並電洛吳、詳告會議結果、

使團向中央質問（北京專電 廿六日發）
要求賠償僑民戰事損失

使團調查川湘閩粵戰事、僑民損失、已達四百餘萬、質問中央能否賠償、否則決向戰區各長官提出交涉、

使團催索息金八十六萬（北京專電 廿六日發）

使團向中央索討外債息金、共計八十六萬、請兩星期內交付、否則即將該項、變爲新債、

王懷慶請懲破壞金融者（北京專電 廿六日發）

王懷慶又向內高面陳、破壞金融之奸徒、及貪官墨吏、如不從嚴定罪、將來京中錢荒、將無平息希望、內高已有允意、

外財兩部近組兩審查會（北京專電 廿六日發）

外債審查會、決定由外財兩部會同組織、臨城賠償審查會、由外部單獨辦理、其他閣員不能負責、

各部欠薪已發放一個月（北京專電 廿六日發）

各部欠薪、暫發一個月、均係中行支票、本日能否取欵、尚不可靠、惟有直接收入各部、均已發放現欵、

山本內閣之政綱（東京專電 廿七日發）
諸般計畫完成後即可發表

山本首相於現內閣成立時、即思於內政外交國防等計畫、聲明其政綱、嗣因大震災發生、乃從事於警戒救護及其他之應急設施、遂未有適當聲明之機會、現帝都審議會既已成立、復興院之官制亦將公布、故一俟救濟復興事務及諸般計畫等順手後、即當發表其政綱云、

日閣開定例會議（東京專電 廿七日發）

二十七日午前十時日內閣開定例會議、井上藏相發表關於撤廢支付猶豫之意見、至正午始散會、

大杉榮被殺眞相（東京專電 廿七日發）
日本陸軍省之所發表

日本憲兵大尉甘粕殺害社會主義者、大杉榮等事件、第一師團軍法會議、檢察官公表如左、開知陸軍憲兵大尉甘粕正彥、有如下所述之犯罪事情、已經搜查豫審告終、本日提起公訴、甘粕憲兵大尉於九月十六日夜、偕大杉榮外二名同行、至某處、即將彼等致死、犯罪之動機、據甘粕大尉云、平素以社會主義者之行動、爲有害于國家、適值此次之大震災、無政府主義者之巨頭大杉榮等、因震災後秩序未整而出于如何的不正行爲、亦殊難料、心以爲憂、故毅挺身而芟除國家之蠹毒、

又因甘粕氏有違法行爲、憲兵司令官及東京憲兵隊長、亦受停職處分、而福田戒嚴司令官之更迭亦因負有玆事之責任云、

日本當局之所云

日本當局即關于甘粕大尉事件之談話如下、此次之戒嚴令根據戒嚴令第九條之所規定、屬于臨時戰地境、行政司法權等、除關于軍事外、一切與平時狀態無何等變更、因之除發見市民對于軍隊肆其反抵、或妨害職務、及可罪爲問縱行爲以外、雖憲兵亦不能妄觸市民之權利、例如有上述各項行爲時、亦必須經警察及司法當局之協力、乃能處置、其甘粕大尉在執行其職務時、乃至忘一已所處之地位、由個人的感情、及思想上、致大杉榮于死、雖云非冷之際、但其紊一國之法規、則已明甚、在個人誠不無同情之念、但就法之威嚴一節以言、則到底不能容恕、

大杉榮之遺體

大杉榮等二人之遺骸、由衛戍病院解剖後卽在第一師團司令部安置、手捧香花向該遺骸憑吊、本日遂交由故人之弟等領去、

舉行樞密顧問官親任式（東京專電 廿七日發）

二十六日午後於赤坂離宮舉行樞密顧問官之親任式、

皇后太夫（皇后之辦事官）男爵 大森鍾一
兼任樞密顧問官
任樞密顧問官 男爵 貝賀田種太郎
中小路廉

外務次官及他部之更動（東京專電 廿七日發）

田中外務次官辭任之結果、經上裁可、乃如左發表、

任外務次官（一等） 歐美局長 松平恒雄
依願免官 外務次官 田中都吉
任歐美局長 情報部長 廣田弘毅
任情報部長 大使館參事官 小村欣一

日銀向各銀行通融資金（東京專電 廿七日發）

井上藏相二十六日閣議歸後、與松本局長更向樞府方面及小野興業銀行總裁協議、其結果廢止本月限之支拂猶豫決定日本銀行對於各銀行融通多大之資金云、

日政府供給物資之方針（東京專電 廿七日發）

日本政府、關于物資供給之具體方針、據所傳木材預計約需一千七百萬不、已電命北海道樺太等處輸送至東京、同時當輸入美國木材一千萬不、已向美國政府協商、亞鉛板薄鐵板等、其必要額預計十三萬噸、除將內地品全部徵集外、更當向美國訂購約六萬噸、關于綿毛製衣類材料、內地當能供給、萬一不足、則當暫輸入中國綿布、又魚介類、當由目下陸續歸港之遠洋漁業船買入、

樞院會議簡復興院官員（東京專電 廿七日發）

日本樞密院二十七日會議、附議簡派復興院官員案、決定總裁爲後藤內相、池田社會局長爲副總裁、地方官一部、當隨社會局長繼任之轉移、約有變更、

東京附近又有地震發生（北京專電 廿七日發）

東京附近、於二十六日午後五時、又有地震人心頗爲之不安云、

陳沈會師攻粵

粵探電稱、沈鴻英已與陳烱明協商、俟東江戰事結束、即由雙方夾攻廣州、分路迎擊各處聯軍、（北京專電廿六日發）

廢止定期之聯絡船

日本京濱避難人民之輸送、已告一假落、且同陸上輸送機關、亦大體復舊京濱清水同、及京濱神戶間之聯絡定期船、經已決定、以本日爲限即、行廢止、（東京專電廿六日發）

合辦自來水公司訊

吳淞商埠工程顧問伯渥愛爾氏、以謀在九江租界設立自來水公司前赴九江、潯人以乘此機會、與外人合辦經營該事業、實爲得策已進而準備一切、（上海專電廿六日發）

日領抗議三岔河事

本日駐哈日本山內總領事、訪道尹公署就三岔河事件、提出抗議、（東京專電廿六日發）

風雨摧殘災民

自數日以來天氣驟加寒冷、至二十四日晨遂沛然下雨、入夜更颶風襲來罹災地方乃再呈非言語所能形容之慘狀、罹災人民、多因臨時支設之小屋、被風吹去彷徨風雨中、或在僅足蔽身之臨時小屋中、與飢寒恐怖相搏戰、過此最難堪之一宵、本所深川方面、道上出水之人、日前免于震災方而、其後已將屋谷加以修理、但因尚未告竣、屋內各處乃無不滲漏、八日颶風已過天時晴霽、乃在臨時小屋、及破壞之塀與棄置不用之人力車貨車上、暴其被濡之行李及衣服、此視慘景令人、感嘆無似、（東京專電廿六日發）

地震學者到日

地震學者有名的布哇火山觀測所長齊渥軋愛博士、二十日入東京下榻帝國旅館、該博士擬留東京二箇月、將向震災處實地調查、（東京專電廿七日發）

評物質供給令

日本帝都復興審議會初次會合之所決定、以正公布施行之物質供給令爲最得機宜、故一般備極歡迎、

朝日新聞云、暴利取締令、支拂延期令、流言蜚語取締令、等之緊急之法、在此非常之際、均爲不得已之策、此次物質供給令之制定實施、事同一律、在帝都復興上、又實爲妥當處置、

東京日日新聞云、助罹災地方、使舉復興之實、非政府不能、故政府不可不於國民全體之負擔、成就此偉業也、政府公布臨時物質供給令、誠爲必要、政府得設立物質之買賣、加工等權限、頃正爲此、

中外商業新聞云、此種施設、在今日最合機宜、因本令能使物資之供給敏速、以應此非常之時機、所最應注力者、卽在此點、（東京專電二十七日發）

後藤兼復興院總裁

據所傳後藤內相、將兼任復興院總裁、（東京專電廿六日發）

磋商長途電話借欵

據確實消息、交通部向美國某公司商借敷設京滬之間長途電話欵項目下已在秘密中協議條件、（北京專電廿六日發）

時事要聞（一）

大選派佳節宴會之得意

大選問題。近日進行甚爲踴躍、在京各議員、經王承斌熊炳琦吳毓麟王毓芝劉夢庚諸要人、連日甘石橋甜水井均有宴會、藉與各政團聯歡、結果均甚美滿、故一般籌選人物、與包辦者無不眉飛色舞、同抱樂觀、初本擬於中秋節前趕辦完竣、趁此良霄侍節、人月同圓、嗣以手續諸多未備、一時措辦不及、故大選問題遂又推後數日、截至本日、刻正積極與各省議員各頭接洽、已竟妥協者、可得五百餘人、王雙岐近自滬上來電云、明後尚有三十餘人可以北上。若再緩以數日時光、實有六百人之望、王承斌此次促選成績、可算邁乎諸人之上、王氏本擬回津過節、纔因時機已熟、樂得手舞足蹈、對於各方應接悉忙、已將回津之議作罷、並於玆菊黃蟹肥之際、又幸值此樂事、乃擬於中秋節日上午之辰假座袁家花園、大宴賓客、廣邀兩院同人及攝閣與籌選諸要人、藉於觥籌交錯之時、再與諸羅漢商訂大選問題、並解釋一切關於大選進行之誤會、想袁家花園中定有一番盛况矣、

大選之進行、既有此一日千里之勢、而反對方近亦竭力破壞、除由正面吸收議員、使不出席大會外、並暗中煽惑金融風潮、所幸各行準備充足、商民以恐慌耳、此次節關財政、雖云可以勉强渡過、究其主要、仍須視銀行公會之幫忙與否、昨日上午十一時、銀行界全體在銀行公會開會、討論救急辦法、決定共湊八十萬元、足付軍警餉五成之數、此款今日可開支票、其餘各機關、尚在另案設法之中、據聞已向外國銀行商借欵、約均可點綴一二、廿四日即可過付、但張財長擬俟將此節關維持過去、即將辭呈遞上、即刻離京唯其左右及家人均勸其赴西山賞月、藉資消遣、聞張氏此次之求去原係爲踐前言、幸無限越、可以趁此求去、對人對己兩無缺憾因之逐鹿此席者均躨攮而起矣、

西報論黎黃陂與和平公約（北京特派員廿五日發）

字林報評論略云、黎元洪來滬、果爲私人資格否、抑如其所明言以總統資格而來、立意欲謀一統中國、倘果如後說、則字林報必明白直言曰、上海一隅、必不當使決成爲政治陰謀之安穩地、無論黎之方法主意是否可讚、吾人總望其弗在上海寔行、黎爲此等事、吾人必愼量爲之一言曰、黎不合亨受租界當局之保護也、蓋否則將與租界對中國內爭嚴守中立之義相背矣、有投函本報者、言江浙和約與黎氏來滬自爲二事而不相涉、不知此說似是而實非也、吾人對黎、斷非有何不加禮貌之意、然以黎之總統資格與統一中國之想、一與江浙數百萬人之利益相較、則吾人應助何方、可以不煩言而解、蓋黎欲統一中國、僅爲投機性質之事、而江浙人之和平生活、則將爲其來此而大被危險也、黎初來時、中國各團體卽已不贊成、卽此已可見華人之心理矣、總之黎不過爲人目爲傀儡、凡反對曹錕之人、皆集其左右、此本報前此之所已言者且此來直不啻故與江浙和約相反抗、江浙和約之由來、乃出於直派圖浙安福圖寧之結果、當時議員南下、形勢益重、倘黎亦於彼時來此、則風潮之作、殆難倖免幸而不來、二省之和約始成、黎非不知有此一約、其本人擧動與此約有何關係、黎亦非不知、故其來也、直是向和約之效力挑戰也、和約條文、似備有此條、其中云云、（中略）非防人組織新政府於上海而何、否則竟是無義矣就事實而言、直是敎請上海外國當局與華人聯合一致以阻遏政治上之陰謀而已、故吾人望江浙當局聯請外交團、勿使有何擧動出於租界、如黎之所欲自任者也云

浙省紳者 維護和平公約

杭州通信云、江浙和平公約共同簽字之金潤泉、於十九號晚間、據報告、江蘇平望崑山增加防兵與駐紮楓涇及嘉湖軍隊距離甚近恐將接觸等語、當於二十日上午召集紳者高白叔徐溥泉陳子敬祝新吾顧竹溪王湘泉等、在總商會齊集、旋赴軍務善後處、謁見盧督辦、勸阻用兵、盧謂浙省嘉湖一帶、現在並未增防、蘇軍雖有調動、決不致發生戰事、諸紳商自當聯絡蘇紳、謂蘇軍移動、係違背互保公約、務請力主萬勿移動、據約責詰、以弭謠諑、浙江興、盧督辦唯唯、諸紳商遂辭出、公推王湘泉 赴滬、與蘇紳張季直張仲仁等接洽、修正公約、限制兩省增防、又金潤泉定二十一日赴滬、與上海商會接洽、務使江浙兩省、永免軍事上之行動、以維公安秩序云、又據滬訊、蘇浙和平協會前接滬總商會函、請向黃陂忠告、不得在蘇省引起軍事行動之政治運動、玆因黃陂近來並無政治運動、故特復函、請其轉致寧總商會查照云、

北京報界援助社會日報

攝閣摧殘輿論無所不至、一月以來、封閉報館、三四家、逮捕記者六七人、此次社會日報林白水君被補、新聞界處積威之下、不敢表示、玆聞報界王冷齋君、當此事發生時、尚未在京、因見同業對此過於冷靜、爲輿論前途計不得不有所表示、特假西站宴請同業、到者五十餘人、一致主張援助、當即推定代表向警廳質問拘補林君之理由、並請先行保釋聞各代表赴廳請見薛松坪、薛以守制尚未銷假、由第三科平科長代見、平將保狀收留、並允今日下午答覆云、

人事

▲吳慶麟氏（奉天商紳）於二十六日來連
▲田淵勳氏（新任東拓大連支店長）於二十七日來任
▲川崎良三郎 同上
▲高尾秀郎氏（埠頭事務所庶務課長）於二十七日晨八時返連

大連新聞

增設豆油棧橋計畫
作爲輸出之專用地點

滿鐵線路課參事堀親道氏、關於增設豆油棧橋之計畫、談話於下現在所用之石油棧橋、業已用經多年。破壞之處極多、誠有另行修改之必要至如使用之石油棧橋、年々增加、今日只能修改、不另增築、要亦非爲計之得者也、且於將來石油豆油之輸出入上、亦極不便、蓋聞計畫除修補現在之石油棧橋外並於其西側鈴木油房之附近、約需三十餘萬圓之工程費、修一豆油棧橋須行繼續至二年之間、工程方可完竣、已將此項預算作成、然如能將此棧橋實行修築完成時、則即以之作爲輸出之專用棧橋、至極便利云

（以下接第二頁）

君之目力如何呢
定能使君滿意
本公司用最新科學法
配製眼鏡
奥町監部通六十二號
老精華眼鏡公司
主任 謝枕山 啓

資本總額金一千萬圓
帝國火災保險株式會社
大連市近江町之區三六號地
電話六一一九三番 振替口座大連九六〇番
大連支社 代表者 丹羽幸夫
△日本全國農工銀行總裁皆是本公司董事及議員也
△凡房產貨物家器衣服等類均可保險
△日本全國及中國朝鮮各埠皆設有支社代理店

岡本建築事務所
本所自開辦以來對於建築設計製圖測量施工諸時庶不悉心研究熱心從事照建築費用較廉落成事日迅速工精料美一切包工
南山麓柳町七區八三（貯水池畔） 電話六三九二番

經大連警務署許可
有興毛布購買會開始
本會爲便利惠顧諸君起見特組織購買會每月會員抽籤一回入會者可以零錢而購成物並有得籤之便宜（得籤者僅交錢一月毛氈卽歸已有）今將入會種類列後望惠顧諸君快來入會可也
加入種類
第一種 金貳拾五圓也 俄國毛氈一床 以一百人爲一組 每月交二圓五十錢十個月滿了
第二種 金參拾圓也 一級品 以一百人爲一組 每月交三圓十個月滿了
第三種 金五拾圓也 特等品 以一百人爲一組 每月交五圓十個月滿了
絹布綿布毛布貿易商 大連市加賀町四十號地 有興公司內 電話七六八二番
有興毛布購買會

拜啓者敝組向以機械及附屬品五金油漆爲營業荷蒙各界諸君信任已久矣不勝感激之至竊思凡百工師夫欲善其事者必先利其器利器之品舍精剛而無他求如斯敝組專赴英德兩國名廠選辦精煉鋒鋼近已運來連在庫以供諸君之用請購而試之如蒙惠顧不拘多少無不竭誠歡迎
大連市山縣通十九號地
合名會社原田組 電話八二一番

大連新聞

新任關東廳長官 兒玉秀雄之輿論
田中民政署長之評論

田中民政署長、接到任命兒玉伯爲關東廳長官消息、其評論如左、兒玉伯業拜受關東長官印綬、山本內閣之於殖民政策、大體可謂措置裕如、誠大幸事、兒玉伯之於殖民政策、素有研究、今則當可展其抱負、或謂兒玉伯較前任之林男山縣公、伊集院男等、其資格似虞不足、夫所謂資格者、只於其涖任後、能貫行貫澈其政策斯可矣、若如或者之言、未免杞人憂天、試觀明治維新、當時諸大臣諸參議、率爲三十壯年、是可證年齡之不成問題也、至所謂經驗年齡者、或爲日本公場界之通弊、亦未可知、總之一俟涖任即可知其果何如也、至廳內將有改組等說、則非余之所敢妄斷者矣、

粮棧行將以房抵債

市內福順祥糧棧、近年以來以生意不順、所以一二年來虧空若干、欠外債亦甚鉅、近來年景蕭條、債主均向該號討、要該號主人周惠宜無法、乃提出奧町小崗子及其他各處之房間、以作抵債之品、聞目下各債主正在商磋之中云、

小崗子警務署 將組織消防隊
已賃安博愛醫院房屋 消防夫亦許公議會撥用

小崗子警務署自昇格以來、種種事業大行刷新、於本月初已搬入於新署、署內外更益加改革、前日該署接關東廳訓令、命組織消防隊、小本署長卽令司法主任矢野警部、矢野警部即進行組織、聞已租安博愛醫院新起街分院南新築之房間、招日本消防夫七名、中國人十三名、共計二十名、俟消防用器購妥、卽行實行云、據小崗子警務署大內警部謂此次組織、消防規定消防夫二十名、如不能急速招就、卽將小崗子公議會消防隊夫撥應用、更加其爲熟習者、如不然、或另新招招募、亦未可知、是爲保安係辦理事宜、余不知其詳細也、

秋節旅客銳減

滿鐵之旅客營業、逐年增加、最近全線、每日旅客約在二萬以上、前二十三二十四兩日、旅客異常增加、因在節前、又逢假日之故、比至二十五日、爲舊歷八月十五我國舊習、久客率皆歸家、是日如無要事、多不外出、因此乘客頓形減色、奉天一處、已約減人數五千、計其全線各站共減、一萬五千人云、

周水子舉行 秋季競馬大會

蒲蒙馬匹改良協會、及其他乘馬俱樂部、由蒙古買入競馬一百三十餘頭、目下正在積極教練中、大連競馬團、定於十一月十三四及二十至二十一四日間、在周水子競馬場、舉行第一次秋季競馬大會、此次比賽之馬、約一百五十餘頭、各馬主均擇必勝之心至期定有一番盛况云、

日災區域密電已通

日本遞信省來電、請往日本地震區域往復使用之暗號電報、日下已可通電、但限於銀行性質者、如往戒嚴區域以外之暗號電報、須先將其通信之原文提出方可、

沙河口警署 將聘醫務囑託
森脇署長之注重衛生 劉景仁氏實勝任愉快

沙河口警務支署、從來地方不甚發達、故對於地面衛生上不甚注意、近年來、若沙河口大小劉家屯等處、均大行發展、地面因之興隆、人烟衆多、衛生上自不得不加以注意、該署長森脇留吉氏有鑒於茲、故於前日在該署招集中日各飲食店妓館理髮舖等處之職工夥計等、實行診斷、有無傳染病症、以期防患於未然、然對於中國人之診斷、非中國醫師不能得其詳細該署向無中國囑託醫師、此次診斷、幸有奉天滿鐵醫院撥來之防疫醫馬醫士辦理、但沙河口管內甚潤、中國商民漸多、森脇署長久已存心聘請中國囑託醫師、前此沙河口管內無相當醫師、故延至今日未克聘就、近來因有種種不便之處、日下已擬招聘新在沙河口管內小劉家屯宏仁醫院之院長劉景仁氏爲囑託醫、正在商磋之中想不日定能發表也

小崗新會長 張嘏臣將辭職
豈同事者不能合作歟 牛作周氏之談話

小崗子華商公議會、自張嘏臣徐香圃被選爲正副會長以來、雖徐香圃氏已到會辦理會務、民政署方面並未許可、加之近來小崗子商民心理煥散、油房及工業家等已組織一工商同志會、以期辦理工商前途之發展、彼等雖未能與公議會完全脫離關係、實則對於公議會不過僅納會費而已、前者張嘏臣赴煙台辦理政記公司櫃事徐香圃氏甚爲憂慮、已曾與民政署警務署雙方接洽、但未得各議董之蓋章報告、終不能成爲事實近來更鬧出種種笑話、前日張嘏臣氏由煙台返連、聞知其事、並以其父執等之勸勉、故張嘏臣氏決意辭會長之職、更聞彼已改變態度、甚悔當初不應聽信某氏之唆使、輕自承認、聞張氏日內定向該會辭職云、據小崗子晋豐油房主人牛作周氏之談話、張嘏臣君少年英俊、任小崗子華商公議會長實爲適當小崗子華商之幸也、奈手續未能完善、只落得鬧出種種笑話、實爲遺憾、查此次之選擧之種種情形、已爲一般人士所共知、張君不過上某君之當而已、張君於承認之先、應向某君要求條件、然約就任、不敢使一般議董等均紛紛辭職、今日論亦未可知、苟張君辭去、則某君可得昇任會長之大好機會也、再有周善亭君組織之工商同志會不過爲聯絡一般工商人之感情、余亦不能允該會長之職、將來之小崗子、有某君大加整頓、定有良好成績、請大家拭目俟之可也

震災影響低利資金

日本大藏省、融通於滿洲日僑之低利資金、年額八百萬圓、半年之額、(四百萬元)早巳交付、茲以東京橫濱災後、復興計畫、約需鉅欵、私立大學、一時貸借尚未許可、新規鐵路事業、又復延期、恐於融通低金之餘欵、將不能如願撥付、故日僑對此頗抱悲觀咸謂數年來金融奇緊、此次如不撥發、豈不更爲困難、安東商業會議所等、以低資通融與否於日人經營之各種事業、大有關係、日僑各商業會議所、最近將有會議等、說大連商業會議所書記長篠崎氏、二十六日訪問關東廳、及鮮銀東拓、叩以意見、其言如左、

二十六日訪問關東廳、謂彼政府豫算復興東京費用二十五億元、而對此低利資金、僅四百萬元、況上期巳交一半、所餘者萬不能繼續交付以全始終也將於此案、想日本閣議、亦能洞悉、在滿日僑情形、此次新任之外務大臣伊集院男、閣議席上、不能對此、力加解釋、然慮其萬一宜開聯合會議、徵求意見再行請願融通。朝鮮銀行及東拓均與關東廳所抱意見一致、朝鮮銀行片山理事、亦將低利資金之與日僑之關係、致意總裁轉達、其政府、想安東商業會、所將此消息能否倡開聯合會議、尙不可知、

教育視察團將出發

關東廳管內小學校公學堂教員、每年例有視察團、往各通都大邑視察教育情形、聞此次組織二隊、視察地點、爲朝鮮、日本、黑龍江、及我國長江一帶、因其希望者而編入何隊、派遣員豫定十二名云、

試驗小型無烟煖爐

滿鐵技術委員會、試驗防置煤煙裝置、第一回試驗之成績頗佳、然至絕對無煙之地、尚待研究、其第二次試驗、將該裝置配於機關車上、由瓦房店行至大連、以驗其成績、並聞又將該試無煙裝置、試作小型煖爐、如得良好結果、將普及於各家庭使用、該小型煖爐、亦本於無煙裝置之原理而作者、滿鐵社宅從來使用之達磨煖爐亦將改用斯項小型煖爐云

寺兒溝 居民之大福音
宏仁醫院在該處設立分院 學業經驗俱佳郭醫士主治

前由沙河口移至小劉家屯十二區之宏仁醫院、開市以來求醫者異常踴躍、以致該院醫師劉景仁郭恩澤二君手不停診、忙碌之至該院近更鑒於寺兒溝一地、人煙日衆、爲博施仁術起見、特在該處千代田町二番地之二、設立分院由郭恩澤醫士主治、聞郭君卒業於滿洲醫科大學、學術精驗、均稱上籌而對於內外科花柳病耳鼻科等、尤有拿手、曾任陸軍等軍醫官、並博有三等軍醫正之頭銜、問世以來、活人無算、實可稱現代名醫、此番懸壺寺兒溝、實該地居民之福也、

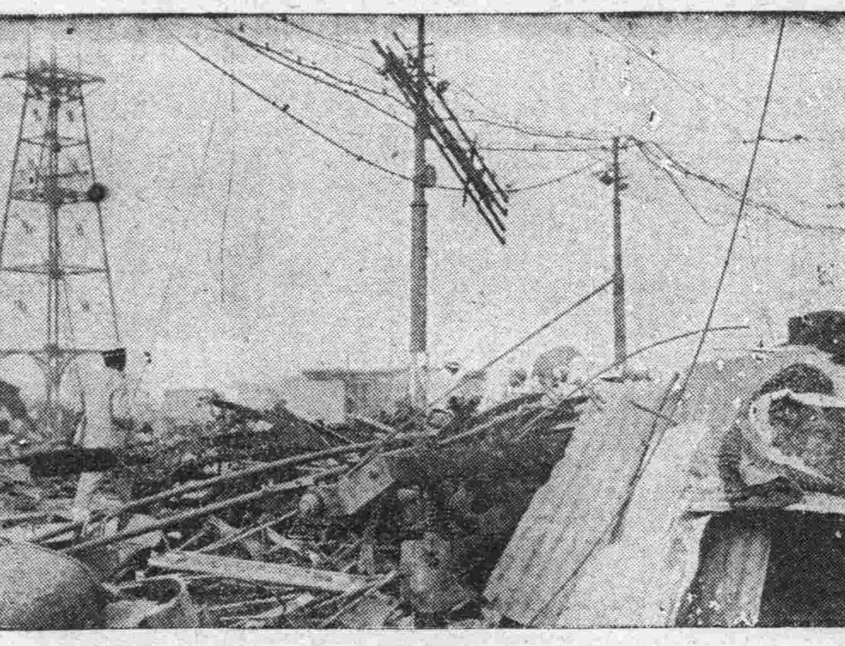

東京地震後不可收拾之破壞情况

谷某失鴿 致演殺人慘劇
普蘭店警署已捕住兇犯 死者家屬亦在大連起訴

普蘭店管內長嶺寺會徐家區住戶谷新玉者、爲該村之土棍、人人皆知、鄉中住戶多不與之交際、谷某與同村徐廣興者久有宿怨、伊適於九月初旬、丟失鴿子一隻乃誣賴徐廣興家中偷去、即至徐某家中任意搜查、未獲而去、徐某以無故受誣、至谷某家中質問谷某本欲借事生端、早已準備打手五六人、各持鐵銑木棍及九節鞭等物、不得徐某分說、即喝令將徐某痛毆、昏倒在地、當時有比隣徐廣賢在家聞耗、率其子前來調停、不期谷新玉之打手不分青紅皂白、以其爲徐廣興同族、即行毆打、徐廣賢業己年邁、當爲谷某等擊死、其子亦負重傷、昏倒不省人事、該村甲長某以事關人命、即時報告當地派出所、由警官檢驗、當場將兇犯捕捉、押送至普蘭店警務支署、奈案件重大、徐某家族已於前日來連、在大連地方法院起訴矣、至於其結果如何俟判決後再誌、

滿鐵將演地震電影

滿鐵社會課、最近運到他處所未有之詳細東京地震活動影片、定自二十七日三日間、於公西園每夜七時開演、此後並沿線各地開演、均爲公開、不取分文者、開社會課已從事籌備云、

學生熱心賑災

滿鐵經營之沿線各校學生、對於日本震災義捐、共助二千四百零一元、並衣類等用品等、九十九箱已由滿鐵學務課、直接送往臨時震災救護事務局、分配於罹災兒童、南滿工業專門學校、爲工業學校捐助之義金共一千二十六元六十七錢五厘亦已送繳市役所轉送日本云、

秋節演劇慰藉苦力

福昌公司每年於中秋節期、在寺兒溝苦力宿舍山上普濟寺演戲五天、以資慰籍勞働者一年間之辛苦、聞今年由福昌公司出資四百五十元、以外由苦力頭醵出若干亦在前記地點、自月之二十三日起開演、聞今回出演者除寺兒溝永樂茶園外、並聘有西崗同樂舞台諸名角多名、登台扮演故每日往觀者、頗不乏人云、

西崗露天市場之進步觀

小崗子露天市場之組織、原爲救助貧民振興商市起見、總計占地一萬一千五百坪、人口八百二十五戶、(房屋之形勢爲連脊長屋)共分三區、中設秣市、材木、金物、襤褸各市、儼然成一市街、今則無空戶、人數已達三千百十八口、所賣之物價、比較市內低廉、每日往來之顧客、雖未詳細調查、約計當在其人口五倍以上加以中秋佳節、舊日主顧、前往購辦節下需品尤多、飲食店附近尤爲擁擠、行人幾無容足之地、三戲場連日均賣滿座、他若治療所、貧民學校等機關、早巳設置完備、目下正籌備建設浴場、不日即可落成、該浴場爲二層樓房式、占地三百二十一坪、似此教育衛生、娛樂機關、兼備之一小市區、雖大都會亦不多覯焉、茲據市場監督云、將來擬建設大式房屋、爲盡數收容市內貧民之用、似此情形、則市場雖小、而各種設備洵不可謂不周也、

小偸行竊被捕送警

大連市內東關街住有劉張氏者、年三十四歲、專事竊偸、於月之二十五日午前十時、在沙河口十四區二十一號地于金貴處、潛入其室、正在竊取之中、爲于金貴之妻張氏所查覺、當即扭住、送至沙河口警務支署、司法係一經訊問、便認供已偸盜數十次、身上並帶有當票七八張、聞近來所窃取物品、共値二十餘元左右云

倡辦勞動保護大會

市外沙河口某工場之有力職工、近鑒於本埠勞動社會、從無團體每對于官私各事人心渙如散沙殊爲可惜將來定行召集大會公擧代表、創辦勞工保護大會、以期鞏固團體、而與各界競爭云、

助賑欵送交警務署

近來爲扶桑震災、一般人均熱心捐助、小崗子住戶日本人已捐助三百五十三元、另外捐助一百十二元四角大連婦人會捐助一百二十二元現巳交於小崗子警務署矣

金子翁辭慰藉宴會

泰東日報社長金子雪齋翁、日前由日本歸連、本埠華人有志者、以金子氏親遭地震、幸獲無恙、擬在泰華樓設筵慰藉、金子氏聞知當以當此時期、宜實節儉、對於此慰藉好意、極爲感謝、但力辭宴會、因之慰藉宴、遂告取消云

高某偸鷄被捕

市外沙河口管內岔溝會樂泥橋子二番地、住有苦力高承增、(年四十二歲)於月二十四日、午前四時、在小崗子同新街世界館前之空地、手携提籠、左右徘徊、小崗子警務署千葉刑事、以其形跡可疑、當即向前盤問、高某頗現驚慌之色、千葉刑事、即時押至警署、搜其籠中、乃鷄五隻、再加詳細詢問、始認爲竊取者、於是押在拘留所、俟調查明晰、再行處分云、

賣豆芽商人之失盜

大連市永樂街三番地三號戶豆芽商劉元國、及張新芳二人、住室於月之二十六日午前一時許、爲宵小侵入、偸去二人之衣被等物共十二件、合計値小洋二十餘元劉張二人巳於二十七日至小崗子警務署報告矣、

介紹欄

▲美大利顧客之踴躍 市內監部通泰華樓西隣美大利鐘表公司、係上海美大利之支店、於月前開業以來、直至現今、逐日門前車水馬龍、前往購貨者、極爲衆多該店大有山陰道上、應接不暇之勢、且該號貨物甚多、價値頗廉以致每回平均賣價總在二百圓以上、較比他店、盛之多矣、

聲明作廢

啓者張振奇在上海萬國儲蓄會認會有六八一四號儲欵號單一紙於十一年五月奉直之役在揄關前敵不幸燬於兵火此項號單應即作廢合行登報聲明

張丙岑白

大杏牌香煙
(一小盒銅五枚)

敝公司自大杏牌香煙出售日見廣銷一日深蒙各界垂顧因此起見特選良材重加追究配製不但氣味清香適口而且於衞生莫大爲請嘗試之即知其佳矣

大連市監部通 東亞煙公司 (電話長四二七三番)

潤昌盛自製肥皂廣告

啓者本號不惜重資特請著名技師採辦上等材料製造各種肥皂如鹿牌鷄牌方皂三鹿牌長條皂品質優良價格公道非市間所製之劣物所可比如蒙賜顧無任感佩之至恐未週知特此佈告

大連市伏見台 本號主人謹啓 電話七千六百七〇號

宏裕號紬緞收莊大減價

本號茲因東西無意前圖所存之貨物一槪破格價廉出售自八月初五日起欲購賤貨者請早光臨爲荷如有願兌舖墊貨物者請來本號面商恐未週知特此登報聲明

大連市浪速町一〇三號地 本號主人謹白 長電話四六〇九番

德成鐵工廠遷移擴充廣告

本廠開始營業。已歷十有餘年。信用頗稱昭著。顧客恐後爭先。社會一槪需求。自應無物不全。惟因舊址窄狹。久思擇地喬遷。近移寬潤地點。大廈櫛比雲連。凡屬應有工廠。廠廠一時俱添。機器鍋爐等件。碾砣油囤幷匯。冷氣榨椿製法。尤是格外新鮮。振興油坊利器。莫不完整燦然。至于保險鐵鍋。好處更不待言。燒鍋火磨用俱。採礦機器完全。新聘技師萬能。所製無不精研。既然均認保險。反使價格底廉。如蒙紳商惠購。請即賜電或函。意在歡迎顧主。特此登報宣言。

大連市外沙河口工業地一二ノ九 德成鐵工廠 主人 王明東啓 電話六五四四番 新設沙河口電話一五八番

西德泰綢緞京蘇雜貨莊

敝號今次緣建築工竣減價數日頗蒙各界欣臨惠顧盛情隆意實深感激莫名惟念卄時諸君盈門之際敝員於匆忙之中不免招待失恭既屬知交必有以諒我幸也嗣後對於南京蘇杭所有新出之花素鐵機庫緞以及歐美毛布呢絨各色嗶嘰駝絨仍爲逐翻時新加意精選其他如各國雜貨布疋俄國毛毯台布亦爲羅取珍奇度時變更欲廣招徠故而價格槪行從廉凡我惠顧諸君幸祈垂意焉

大連監部通七十七番地 本號主人謹啓 長電話六四九九

德泰綈綢緞京蘇雜貨莊

時値煖風搖曳化日長敝號素抱酬答主顧藉廣招徠之計特向浙杭如蘇帶定綢花素時式鐵機庫緞以及湖縐線春春紗等色色光潔無待自詡並由外洋運到各色嗶嘰毛呢新出俄國毯子凡旅行當需之品應俱全批發零售價格分外公道又有代理法國百代公司新式唱機唱片並有奉天萬芝堂各種丸散膏丹蓋平恒裕堂各種名筆如惠顧無任歡迎也

住所大連奧町三丁目四番地 德泰號紬緞莊主人啓 本號電話 前櫃長五二八二 後櫃七四四五番

新築落成開幕廣告

啓者本號開創大連十有餘載採辦蘇杭綢緞輸入各國貨物價値之眞寔置貨之完美久蒙各界所稱許茲爲擴充營業便利主顧起見遂將郵便局租借之房收拜一處重將門面彷照西式改築廠潤輪煥現已竣工擇於八月十九日開幕特由蘇杭新到各色鐵机紬緞並自外洋輸入毛呢絨貨以及中外什貨化粧用品應有盡有名目繁多不勝枚擧較諸曩昔新穎異常年來商戰競爭改良維新實不容緩觀夫東西各大商埠門莊售貨莫不定價劃一惟我連埠向無定價往往難以取信於人本號因鑒於此決將諸貨定以最廉之價改爲定價劃一由開幕日寔行藉保信用而廣招徠近又代理法商百代公司唱機唱片各界倍舊賜顧不勝歡迎之至特此謹佈

大連浪速町四十番地 洪來盛 主人 孫鴻齡謹啓 長電話五二一六八 電話六二一六九

著名旅館

大連 大聚棧 本棧開辦以來深蒙往來紳商顧無任惠感激現房屋重加修飾人員力行整頓男女異室招待殷勤代理火車輪船客票報關完稅尤極迅速安當信用昭著遠近

大連 山縣通 萬聚棧 敝棧開幕以來已逾十載頗承往來紳商光顧感激何似今爲應酬顧客起見特將舊有之樓房四十餘間大加修理煥然一新一切茶役人員均已甄選務期招待殷勤而且代理輪船火車各等客票報關上稅

大連 長裕棧 本棧開辦以來深蒙往來客商惠顧無任感激現房屋重加修飾人員力行整頓男女異室招待殷勤代理火車輪船客票報關完稅尤極迅速安當信用昭著遠近紳商倘不見信請

▲旅客注意便利之旅館電話五七四四

大連 中華棧 主人 張炎町 經理人 寗倫堂

哈爾濱 中華棧 主人 張炎町

東三省新聞

奉天

吉黑二省將設糧秣分處

張總司令以吉黑二省所轄軍隊、如需用糧秣、必向總部請領、諸事殊覺掣肘、並兼待省所請領之糧款、終年計算、較與糧秣廠撥發耗費甚鉅、其中亦難免各軍長官從中私肥、故擬於吉江兩省哈爾濱等處、設立糧秣分處、日內即可派員前往、實行設立云、

總司令部節宴誌盛

本月二十五日爲夏歷八月十五日中秋佳節、保安總司令部內所有職員、均皆循例休息、張總因令除分賞各科各處酒席外、特備盛宴、於午後二時、招請保曹代表李際春將軍、到府節宴、並有王省長楊總參議及八大處々長李紹伯等在座、一時杯盤聯絡、賓主暢飲、談笑雍々、非常興會、直至五點鐘過、始行盡歡而散云、

二六旅籌備游藝會

陸軍第二六旅所發起之賑災遊藝會、已定於陰歷十九日在皇宮舉行、除已命工匠至東西華門高搭彩樓、按設花朶電燈、將文溯閣對過之戲樓、積極收拾、以備屆期舉行外、並分函各界各團體等請求助贊、以襄善舉、並專聘各學校之優於美術者、協助遊藝會扮演新劇、以資點綴云、

又訊二六旅發起之軍人募賑遊藝會、以爲期已屆、加急籌備、於月之二十五日秋節之餘暇、特招工紮有松枝牌樓、大書二六旅軍人募賑遊藝會字樣、聞入場券、分兩種、甲種二元、乙種五角、當日有效、遇雨順延云、

齊旅長電告回原防

駐防綏中縣陸軍第十六旅長齊恩銘、前因視察邊防、檢閱所部軍隊、曾親率參謀副官等二十餘員往新台門山海關一帶、視察一切現已完竣、於月之二十六日電告總司令部、略謂職旅現已視察完畢、於二十四日回防、特此電聞云云、

商埠警局辦警政報

商埠警察局孫源江、以局中各項公令所辦案件、不一而足、若逐一宣布、未免需時費事、乃請准上峯、仿照安東警廳往例、於局中設立警政報一份、凡關於發布命令、委任警官、通告商民各事概行收入、係每日一份、聞已在北市場中西印刷所內訂印、於十月一日即可出版云、

接濟伯力華僑食糧

當局前據伯力華僑電、請現在伯力華僑食糧、行將斷絕、頗形危險、當局據此以該地華僑、呼救無援、如不予以接濟、即行餓斃異鄉、乃於月之二十四日、飭令哈埠戊通公司、速運糧赴伯力接濟華僑云、

限制蓄妾辦法

現行法例對於蓄妾、未有明定限制辦法、茲據法界消息謂法廳現接有法界限制蓄妾辦法、探聞其大概、係女子未逾四十而不生育者、不准取妾、年已老邁、不准取幼女爲妾、取妾須報告警察、否則處罰二年徒刑、或六千以內之罰金云、

蛋貨出口征稅辦法

我國所產之雞蛋、運往外國者甚夥、故亦成爲國稅收入之一種、茲聞奉天稅務司消息、關於蛋貨出口一節、刻經北京總稅務司來文、將徵收蛋稅辦法、布告各商週知、故特於月之二十四日布告茲錄其原文如下、爲布告事、現奉總稅務司令、奉稅務處令開、案查關爲蛋貨徵稅、滬商會請求維持一案、本處復查此案、既據代理總稅務司呈復前因所擬各節尚屬平允、應准照行、嗣後各商遇有報運出口乾蛋黃、及黃白不分之乾蛋、每百斤徵銀一兩五錢共黃白不分之濕蛋、仍就地按市價徵百分之五之出口稅、至其他蛋貨、則悉依現行辦法辦理、除分行外合行飭令各關稅務司遵照辦理等因、令行以後、對於出口乾蛋黃白不分之乾蛋並他蛋貨、仰即遵照處令徵收應即布告、各商、自本年十月一日起、等因奉此本稅務司遵自本年十月一日起凡報運出口乾蛋及黃白不分乾蛋每斤徵關平銀一兩五錢、至其他蛋貨、則悉依現行辦法辦理、合亟布告仰各商一體遵照特布云云

審定新學制之用書

瀋陽縣勸學所頃接到教育廳實行新學制定之各種書籍、茲採錄如下、一初級用新學制國語教科書一冊至五冊、以商務印書館爲准小學算術課本一冊、至八冊、應採用中華書局之出版者、大學常識課本、亦以中華書局爲准、二高級用新學制新法國語教科書一冊至三冊、新學制新法歷史教科書一冊至四冊、新學制新法地理教科書一冊至四冊、新學制高級小學英文教科書一冊至二冊、皆用商務印書館出版、新小學教科書、理科第一冊第二冊、新小學教科書算術課本一冊至二冊、採用中華書局爲合宜、至於公民課本尚未審定、其採用暫由各校自便、以俟審查完畢、再行通知云

附屬地電車已開行

日俄合辦之奉天自動車株式會社已將電車九輛、由哈爾濱運至奉天等情、已誌前報、茲聞該社已於本月二十日下午一時、行開始業式、當即開行電車、其路暫規定由日站驛前起、至滿鐵醫院門前爲一站、又自後滿鐵醫院門前起、至十間房爲第二站、歸途由十間房開、經由日本警務署再至日本站、或由原路回駛日站、價目在一星期內、無論何站、每次暫收金票一角云、

各商號不承認賑欵

前當省會警察廳調查各商販賣銅元後、由商務會請求撥歸商會、自行辦理、迭誌報端、茲聞商務會會長魯棣琴、當召集各商號向各執事人開誠布公、擬將罰款名目取銷、但須酌量捐助賑災各款以示優異、其數目則擬定最在警廳判定罰款一千元、今次可出賑款四百元左右、即可、餘類推、不意各商號堅不承認、商會擬如再勸無結果、則將原案送回警察廳聽候公判云、

蓋平

山東會館演戲酬神

治城裏山東會館、每屆年節、必演戲數日以答神庥、今又節逢中秋、諸會首核議妥洽、遂於本月十三日開台唱演、一般素有周郎癖者、往觀不絕于途云、

營口

警廳刊發保安條例

本埠警察廳近奉省長訓令、准東三省保安總司令部令開、本總司令爲保障三省治安、肅清匪患起見前曾規定三省及海陸聯防并內地清剿各辦法、通行在案、茲復特定剿匪懲獎條例、及取締軍人私自買賣槍彈條例、飭屬遵照以清匪患、該廳奉令後、現已將條例刷印多份分令各署隊一體知照矣

又有大帮俄人過營

自春迄今由北滿來營之俄國難民絡繹不絕、迭誌報端、茲本月十八日又有大帮俄難民六十四名、由吉林來營、寓於永世街裕長棧於二十三日搭肆興輪船赴上海者計有三十七名、乘北利輪船赴天津者計有二十七名而月之二十二日午後一時十五分又有俄難民五十名、乘南滿車來營、日內即分赴津滬謀生云、

秋節日迅雷毀房屋

本月二十五日即舊歷仲秋節日、晚間八句餘鐘、忽然陰雲密佈、暴風粗雨、勢如傾盆、巨雷震動聲音極厲、致將埠東通惠門外王家花園附近之德記粉坊院內西廂房南首一小間擊毀、牒壁損壞、玻璃窻等項、均皆粉碎、屋中男女四人、睡覺、絲毫未傷、亦云幸矣、翌日、近方居民、紛々往觀、謂係房中隱匿妖怪、以致如此、噫、愚人無知、實在可笑、

看船落水幸被拯救

本埠新市街日商皆吉洋服店縫工任學良、年十八歲、浙江寧波人、於月之二十四日午後五點鐘許、在河岸招商局碼頭呆立觀看圖南輪船靠幫、正在看得出神之際、不防脚下一滑、跌入河中、時適警察廳河巡一分隊警士宮邦本巡邏、走至該處、瞥見、督飭山板、立將該任某撈救上岸、幸時刻不大、未致殞命、如該警士之克盡厥職、拯人危急、詢堪嘉尚云、

開原

秋節中又發生搶案

現因舊歷秋節之際、而警甲對於防務、特別加嚴、詎於舊歷八月十三日午後八時、西街警察所後胡同、居民張玉書家、突有胡匪一人、叫門闖入、用手槍逼要財物、覓將赤金手鐲二付、赤金手留一支、均行掠去、臨行時、復將張玉書之妻、腮部用槍擊傷、甚重有無牲命之憂、尚難逆料、其家見匪跑去、隨到警察所報告、李所長聞知、因此匪徒、竟敢在城廂強槍、實屬胆大已極、隨令吳巡官限期破獲、此案贓賊、以便懲辦、刻下正在嚴緝中、能否戈獲、容訪再報、

步三營之來開駐防

城內自客秋、防軍開拔、未撥陸軍駐防、迄至於今、已逹一載、昨有駐樣子哨、第三團步三營、于營長率帶全營、抵開駐防、當即分駐於南門裏、及西大營云、

商務會歡迎駐防軍

城裏商務會、爲因陸軍三營、抵開駐防、負擔保商衛民之責、現值正逢夏歷秋節、即應預備豬面等物、酬該軍遠跋之勞、於昨即將禮品、送於營部、隨即按連分發、以表歡迎之忱云、

高刑事之破案迅速

開原附屬地數日前發生搶案數起該署長飭令所屬嚴緝、迄於本月二十三日、該署刑事高君玉堂、日夜偵緝、竟在附屬地東街匡五家中拿獲、巨盜匡六一名、搜出匣槍一枝、帶至警署、經署長審訊、該犯供認搶劫七次不諱、供出同夥四名、亦均被拿獲、不日即行送縣懲辦云、

錢法紊亂中之秋節

自銅元斥充以來、市面錢法日見紊亂、嗣經外省銅元十四枚作一角、而奉銅元仍以十枚爲一角、已經商會遵令、通知各商、行使銅元不得逾五毛以上、因此物價飛騰、奸商乘機牟利、是以一般貧寒之人、尤爲叫苦、近日以來社會頗現民不聊生之窘、時值節關交易等事、因銅元爭執惹起口角者、時有所聞長此以往哀々小民更難生活也、

廣瀨內務局長北上

本報昨載、旅順關東廳長官、派委內務局長廣瀨氏、攷查沿線事宜、以便實力整頓、該氏於廿五日午後三時四十六分列車北上矣

馬橋河

教練官將升任營長

本埠附近各股步匪、業經收撫編爲第一補充隊在案、惟有同時投誠之馬匪、不下三百餘名、尙未有定茲據軍界消息、當局擬將其編爲騎兵第一補充營營長一席、即以支隊部教練官韓乙青充任、現已呈請上峯、不日回文到來、即可實行委任云、

翟副官因病請短假

本埠山林游擊第一支隊部副官翟荷天、現因身患重病、不能服務特向韓子明支隊長請准短假二星期、以資調養、所有副官職務以肅滌凡副官暫行代理云、

隊部稽查官之得人

本埠山林游擊州一支隊稽查官兼官店招待員李品一氏、人極忠誠仁厚可風、歷在奉天充當軍官多年、今春復在華沙河警察所充任所長、迨經韓支隊長函邀來橋、委充隊部稽查官、到差以來、將於應行職務、勤々懇々、不遺餘力頗爲韓氏所嘉許、今又兼任官店招待員、對於過往軍隊、異常和平、備極周到、以故過往各軍隊無不稱贊、即本埠紳商各界、亦莫不頌揚載道而爲隊部得人慶云

軍士連委副教育長

本埠軍士連正教育長、業經支隊中校團附韓寶森兼任、而副教育長、現經韓子明支隊長、委前充營長之蔡長勝充任刻已到差視事云

苗書記官克盡厥職

本埠山林游擊第一支隊部書記官苗喜亭君、自到善以來、半年於茲、對於應辦來往文件、異常敏捷、尤能忠厚待人、頗蒙韓子明支隊長所嘉尙、如該苗君者、誠可謂克盡厥職云、

又添一金融機關

茲有本埠巨商苗某等、鑒於地面生意蕭條、錢法奇緊、茲爲活動錢法應濟急需起見、特集資本現大洋五千元、賃安二等妓館彩雲班舊址磚房四間、現已修理完畢定於夏歷八月十六日開市月利五分、半年期滿云、

哈爾濱

考查區村長之辦法

省署現爲整飭區村、規定考查區村長辦法、通行各縣遵照、茲探錄如下、(一)考查區長村長副事員、每考查全境一週、應行更換或對調一員、以杜流弊、(二)各縣中如有縣境遼闊、區長村長副人數衆多、一月之內難以查竣、准於次月接續考查、惟不得超逾三個月、(三)每年考核、定爲四次、以三月爲一次、(四)每區獨立村與聯合村、多至百村以上者准由縣知事指定抽查、數少者仍須全查、(五)考查人員隨時更換或對調、(六)考核紀錄、應照式填具、按次呈報、以免紛岐、

特警待遇 俄僑之寬大

領取居留照一再展期
赤貧無力者或遣送出境

特警前頒旅哈俄僑領取居留執照原係一月限期、自七月初至月終止、應換領執照、惟爲便利僑民起見、一再展緩、至九月十五日又行期滿、前來換領者固有其人而觀望不前者、亦復不少、經警察區署傳催、多以貧乏無資爲詞究係實情、抑係藉詞推諉、殊難懸揣、聞當局以適值調查戶口、特令就便調查、果屬赤貧不能領換執照者、我國雖主寬仁、但爲維持治安計、亦不能不有相當辦法、至不得已時、或將遣送出境云

山東新聞

濟南

財教兩廳長有更動消息

繼王鴻者曲卓新有望
繼王訥者聞係一于某

王鴻位置不穩之說、業誌昨報、茲又據北京來函、謂財廳一席、現經杜尙宋傳曲運動結果、熊省長已允畀予曲卓新、但某方表示反對、目下尙難實現、(一說反對者、即民治社陳鸞書。如其表示同意、即可發表、)

又訊教育廳長王訥、爲教育局長及九中學潮問題、忽露消極態度已將辭呈備妥、不意爲其左右所留、此爲濟南方面消息、至北京方面、則謂于某(名號未詳)覬覦教廳位置甚力、現正爲倒王之運動云云、然則王之辭職、固不僅爲學潮問題也、

東京震災募捐啓

啓者。此次東京橫濱之震災。洵爲世界未有之奇禍。商塲居舍悉成丘墟。老少人民。同罹浩刧。而又波臣肆害。海嘯爲災。沿海田廬。都成澤國。死亡既狼籍道途。生存更急須拯救。概念災區之慘狀難描。賑撫所刻不容緩。爰爲災民請命。求助慈善仁人。望拯災民於水深火熱之中。慨捐鉅欵爲賑飢救溺之用所冀鼎力解囊。固多々而益善。幷求廣爲勸募。卽少以奚辭。爰修捐啓。佇候鴻施簡章列後

捐欵簡章

一、凡捐助現欵請交後列各處
關東廳。大連市役所。滿鐵會社。遼東新報。滿洲日日新聞。大連新聞。泰東日報。關東報。滿洲報。大連商業會議所。大連華商公議會。旅順華商公議會。小崗子華商公議會。旅順市役所。
二、凡捐助糧食物品士者請交大連市役所
三、凡捐助欵項芳名由前記之六報逐日登報發表作爲欵收證據不另給收條
四、凡捐助欵項之處分糧食物品之運輸概由關東廳主持辦理
五、捐欵截期限爲九月三十日
六、欵項食品之捐助無多寡之限制

關東廳 南滿洲鐵道 大連市役所 大連商業會議所 大連華商公議會 小崗子華商公議會 旅順華商公議會
關東報社 泰東日報社 旅順市役所 遼東新報社 滿洲日日新聞社 大連新聞社 滿洲報社

元關東廳法院判官大連法院長
辯護士 從五位 **湯淺唯一**
事務員 鎌屋憲二
通譯 李源廷
大連南山麓順厚南拐西路南(電話三五一二番)
專辯民事刑事訴訟並商業賬目借貸及鄉屯土地不明等事一切糾葛承辯決期迅速

橫濱正金銀行 大連支店
資本金 一億萬圓
積立金 六千五百萬圓
本店 (橫濱)
代表 電話長三一六一番
宿直 專用 電話六〇一五番
海關稅取扱所 電話四七六二番
東京、大阪、神戶、長崎、下關、倫敦、里昂、紐約、舊金山、夏突爾、羅付、布哇、悉德尼、新家坡、額爾車達、孟買、蘭貢、香港、上海、厦門、青島、濟南、天津、北京、牛莊、西貢、桑港、奉天、海參威、巴達比雅、開原、長春、哈爾濱、馬尼拉、歲諸斯、愛列斯、斯拉巴雅、遼德郎、亞奈羅、名古屋、

支店

限於華人特價照像

	照像三枚一組 定價	特價
(三寸)	二圓	一圓三十錢
(四寸)	三圓	一圓八十錢
(六寸)	四圓	二五十圓
(七寸)	五圓	三圓
(八寸)	七圓	四圓
(一尺二寸)	十圓	五圓
放大照像	十圓	四圓

不論遠近如承電話立當前往
大山通一丁目 正隆銀行前
ライト **雷德**(光線)**照像館主人** 白謹
電話三六八八番

開始保險風船所運之貨物
東邦火災保險株式會社
共同火災保險株式會社
太平洋海上火災保險株式會社
大同生命保險株式會社
各代理 滿洲社 店
薪金社員募集
▲保險費十分克己
▲如蒙愛顧當即立派社員前往接洽
▲至於賠償一節無拘延燒被人縱燒自家失愼必當迅速提交不悞
大連市北大山通 川畑商店保險部 電話四三八〇番

岳陽樓從新開業廣告
本樓自開業以來深蒙各界紳商特賜惠顧無任榮幸今屆炎暑爲注重衞生起見將樓上之房間重新修飾煥然一新器皿精潔應酬週到前番曾特備套菜四等各界紳商無不贊美今又特聘名師研究便席三種分甲乙丙價值爲八元六元四元無論客位多寡皆可遂便今擇於陽歷七月十七日開業倘蒙惠臨倍舊歡迎恐未週知特此佈告
大連市奧町二丁目五十七番地
岳陽樓謹啓 (電話五二七八)

接辦鷹牌牛乳代理廣告
敬啓者敝店經理上海英瑞公司之各種牛乳粉已曆多年幸蒙用者嘉賞茲鑒於此種乳粉雖佳但困於價格關係甚不適於華人故近日又包妥該公司之飛鷹老牌牛乳爲東三省及關東州等處之總代理店近日已行接辦存貨甚多想此種牛乳華人方面最爲多銷至於品質之佳定價之廉久已有口皆碑凡市內外代銷者祈光臨敝店華商部一談異常歡迎初時創辦取價從廉特此謹佈
大連市山縣通四九
乾卯支店華商部啓
電話五六〇九番 三〇一七番 振替大連三一二五番

▲眞老店▼
逕啓者本公司自分設大連以來業經多年自製造各種水晶眼鏡至於出品之精良定貨之迅速以及驗目配光之準確久爲各界所贊許茲爲推廣營業兼酬諸君之雅意起見特備左記三種優待辦法聊表謝意
一、免費驗光 欲愛護眼光必先求光學專家爲之檢驗眼光方可知目力之強弱眼光之度數今本公司設在暗室驗光並備對光新式儀器多種光學主任胡國杰氏爲名譽起見于公務餘暇定每晚七時起至九時止擔任義務驗光兩小時諸君如欲考察目力之詳細請臨敝公司一試無論配鏡與不配鏡均聽尊便概不取費並贈長期優待券
二、現金購鏡 凡以現欵買鏡者均按原價九扣以表優待
三、分期購鏡 凡顧客諸君如因欵項一時不便全交可按貨價先交半數以上餘者定期或按月交付若干均可但以市內爲限另有專章如蒙面詢一切無任歡迎云
以上三種優待以一個月爲限自八月十五日至九月十五日止過期照常請諸君勿失此機會恐未週知特此佈告
本公司在連開辦最早信用素著凡患目光諸君幸勿以報紙廣告之吹牛所愚而將最寶貴之目光受極大之影響尙祈各界注意焉
大連市奧町浪速町拐角龍口銀行隔壁 **精華眼鏡公司啓**
前任青島病院大連病院眼科部主任 **富田要醫師之證明**

賤賣新舊油椿廣告
敬啓者鄙工廠存有新舊油椿均係八寸工字鐵造成者羅絲圓四寸並另有各式油椿共計三百餘盤均合時尙異常堅固茲決廉價出售特別公道如有用者請至鄙工廠驗看是感
小崗子南久壽街二十五番地
順興鐵工廠謹啓

鴻興永木舖本店遷移廣告
啓者本號今已遷移至伊勢町二十八番地滿洲銀行對面之高大寬濶樓房內開設祇因各界諸君絡繹惠顧歷有年所敝號仰荷不棄感激之至現又由各埠揀選上等材料油漆聘請西技名師製造洋式家俱各界紳商所用新式大漆桌椅几案理髮之鏡架轉盤椅子等貨美價廉精益求精藉以歡迎各埠諸君而答賜顧之雅意恐未週知特此登報聲明
本店伊勢町二十八番地 支店伏見臺六區八番地 **主人劉墨林謹啓**

獅子牌汽水 請防假冒
品質優良

大連製氷株式會社
電話 四八七三 五四八〇 六三一三番

時事要聞（二）

北京學生救國會 揭穿地丁大借欵黑幕電

上海杭辛齋君轉國會議員、並各團體公鑒、北京人民生活、已陷絕境、二十四日銅元票驟跌至三十吊以上、窮民損失已痛入骨髓、而軍警所領之餉、亦多爲銅元票、勒令商舖照定價十九吊八百行使、於是小商店無法支持、大半歇業、而攝政當局及重要人物、專力大選、到處搜括現金、以致枯極之金融、更大受其擠迫、而所恃爲惟一之救命湯者、即財政整理會之整理內外債一事、該會名爲整理、其目標化散爲整、化重息爲輕息、化短期爲長期、化無擔保爲有擔保、冀得債權之歡心、而得內外資本家之同意、即由此大數內增加債額、少則三千萬、多至一萬三千萬、以爲政費軍費及各當道任意揮霍之用、而所謂確實可靠之擔保品、迄未敢說出其名目、實則爲全國之地丁、深恐說明後必激起全國之反抗、故必待各方接洽成熟條約簽字之前、始行提出、北方在勢力範圍之內當然不敢反對、南方得信後反抗斯時木已成舟、亦無挽回餘地、而巨款即可安然到手矣、此不但爲曹吳死活問題、實我全國々民之死活問題、亦即中華民國之存亡問題、京津人民對此無不怒目裂眥、而困於威力、言論既不能自由、集會尤動遭干涉、祇望上海各界、急起直追、拯此危局、無任迫切之至、北京學生救國會叩巧、

洛吳果由衷之言乎

在川失敗之楊森、久未與聞中央政局、近忽有電至洛陽、謂於此時進行大選、反易誤事、請通電主張停選、努力制成憲法、先定國本、洛吳同時接得津方去電、請其對促進大選、先發一言、吳即將楊電轉告、謂在此時催既不可、阻又不能、實不便發言、總之仲帥之意如何、某之意亦如何、仲帥以爲可者、某決不敢稍徵有辭、此某肺腑之語、其勿以某爲念云、

憲選近狀外報

據英文京津泰晤士報特訊云、日來憲選問題、爭論頗烈、據最近各方報告觀測、制憲派主張、似戰優勝、津保兩方、及其他直系各要人、均已贊成於憲法未公布以前、不急進大選、而吳景濂及直系議員、亦允擔保決不用非常手段、趨憲會開成、辦理大選、憲會儘可安然進行、憲法之公布因地方制度關係、可分部公布、至大部分憲法公布完畢、則由兩院組織總統選舉會、選舉總統、惟有一部分議員對此、仍不滿意堅持非先發選費半數、決不出席彼等若終堅執其主張勿渝、則憲會恐仍照例無成會希望、直系要人、對於先發選費一節、頗存猶豫、要求於總統選出後發給、大選派日前曾竭力調查、留京議員人數結果仍不見佳、據云在京議員、僅有五百五十餘人、決難足五百八十人之大選法定人數、刻正提倡制憲、以博離京議員之同情、俾可回京出席、湊足人數、

故大選形勢、有無進展、當視下次憲會能否開成爲斷、若能開成則前途尙可稱光明也、王孝伯爲大勢所迫、不得不留京稍久、據中國方面消息、王氏將久留京中曹使若當選爲總統、則王充總理大選未辦妥以前、玉氏將駐京帮同籌備大選之進行云、

湯漪通電 爲林萬里呼懇

上海申報轉各報館公鑒、曹黨竊據首都、賄買大選、穢德彰聞、舉國蒙羞、利誘不足、繼以威迫三月以來、封閉報館、逮捕記者監視議員、扣發郵電、舉凡約法所載人民身體言論通信之自由、悉被剝奪、積威之下、慘無人理由來久矣、本月十九日、北京社會日報、橫被封禁、社長林萬里竟由偵緝隊、侵入住宅、捕之以去、禁錮數日、不問罪名、不交法庭、跡類行刼、事同綁票、乃至京津報界、欲設法營救、而不知主管官廳之誰屬、倒行逆施、一至於此、自昔竊國之徒、充其暴力所至、亦不過於戒嚴期內、濫用威權、藉詞箝制、未有悍然不顧、肆意行暴、若今日偽攝閣之所爲者、此而可忍、國無人矣、諸公誼屬同業、對於林君所遭慘禍、其憤慨之情、當有什百於下走者、尙希力持正義、一致聲討之、匪特爲林君一人訟直已也、公理與强權消長之前途、實利賴、敬布區々、惟希鑒察、湯漪叩馬

何東爵氏說明 延請公使陪席會議意見

滬上聯席和平會議發起者爲何東氏、致全國國民函中、有延請列國公使贊助良謨陪席與議一端、恐有外人干與吾國內政之嫌、本報記者特訪何東氏、詢其對於此層之意見、茲以其談話詳述如下、何氏曰、余以居間人之資格、本純潔之愛國熱忱發起是會、至其組織與進行方法、余個人毫無成見、一任大衆公決、惟須知蓄意發起是會、已有三年、前以時機未至、難期各方諒解、故不敢冒昧從事、迨臨城變起、共管鐵路之聲、甚囂塵上、而瞻顧祖國、干戈滿地、民徼已極、若不急圖補救、恐禍至之無日、乃發起是會、惟國是之解決、與外交有關者甚多、此會之第一主旨爲息爭而息爭之根本辦法爲裁兵、裁兵之前提爲籌欵蓋散遣與爲之別謀永久之生計、在在需賓、全國帑空虛、民生凋敝、若欲籌賓、至少有一部份當仰給於外國、集會時吾人以誠意互相討論息爭裁兵等諸大計、凡有決議、非但當得國人充份之了解與援助、期以必行、且願列國之人目覩我民意正誼終能得最後之勝利、自決功能未必有弱於列强、則善後事宜之須假助於友邦者、自可得其充份友誼的及精神的援助矣、尤進者有凡舉行一會議、其進行之順利大都不能盡副吾人最初之期望、故聯席和平會議、除得全國健全之民意裁制監視外、苟能隨時受世界純正輿論之督促、庶可事半功倍、而定永久和平之基礎、此余倡列國使者陪席與議之主旨也、惟（與議）兩字恐易惹起誤會、惟余可鄭重聲明者、會議進行時、如須徵求列强意見、或有爭端、難以排解、須請其以友誼之精神居中調解、以利進行、彼等雖可自由發表意見、而表決之權則完全操之於吾國正式與會者、換言之、彼等祇處於旁聽或受諮詢者之地位、而無表決權也、惟余已聲明、此乃余之私見、余不能亦不願强制實行、如衆議以爲不可即可作罷也、然私見以爲可者、甚願國人予以諒解、幸甚、若曰余創此議、受人利用、則未免誤會予老年人一片救國救民之苦心矣、復有一事、願爲閣下告者、拳亂方平、余適在紐約、聞列强要索鉅額賠欵、爲之駭然、嗣念事已至此、亦無可如何、惟念亡羊補牢猶未爲晚、乃草一文、載於紐時報、主張由應得賠欵諸國與中政府、另訂一約、以全部賠欵、建築全國鐵路、而以鐵路盈餘、逐年償還賠欵本利、至本利清償、則所有鐵道盡歸中國完全自存、當時頗受美國一般人士之贊同、惟終未能見諸實行、深爲遺憾、否則時至今日、中國可無貧弱之患矣、余以此相告、蓋願人知余數十年來、對於祖國關懷極切未嘗一日漠然視之也、余年老不能劇談、然頃所述者、區區大公無私之心、已盡於此。深望國人諒解之也云云、談話既畢、記者遂興辭而出、先是、記者亦嘗訪唐少川氏、叩其對於何東氏和平運動之意見、唐氏謂何氏爲人極熱心、向爲粵中人士所欽佩彼此所發起之和平會議、余極表贊同、余去年亦有發起此項會議之意思、惟規模較彼者爲小、蓋祇想集黃陂中山等於一處、而討論解決時局之方法、今何氏擬集各省當軸、蓋欲定永久和平之計也、記者問何氏之計畫、可成功否、唐氏答、吾人終希望其成功惟須知凡人做一事、願心爲首要成敗則另一問題、余信何氏實有此願心、而頗爲純潔者、記者又問先生對於其請各國公使陪席一層、有異議否、唐氏答此無妨、蓋儘可請其旁聽、而有時可徵集之意見、以資參考、惟延請公使可不必、蓋中央政府及各省皆雇有顧問、可請出而陪席、若請各公使出席、則與會者須費寶貴之時間及精神與之相週旋、殊不適宜也、記者嗣以唐氏之意見告何氏、何氏亦深以爲然、謂余無成見、一任衆意公決可也、聞何氏曾往訪許交涉員及何護軍使、洽商和平會事、何許二人皆表示贊同、何使定於二十五日午刻宴何東於軍署云、

政府答覆使團臨案全文

外交團關於臨案之要求、曾於八月十日由十六國公使簽字、照會我國政府、月餘以來政府參證各方之意見、擬定覆文、幾經磋磨始於上星期六日閣議席上、作最後之決定、二十四日上午十一時半、政府特邀外交團領袖葡公使符禮德至外部、由顧外長將照會覆文當面遞交、同時對於外交團簽字各公使、亦於二十四日十二時前分別送達矣、中國政府覆外交團之照會全文如下、

爲照復事、關於臨城刼車一案、准八月十日、

貴領銜公使、面交使團、來照除復閱悉外、茲經本國政府、詳加考慮、

來照經外交團全體署名、其人民幸未波及之諸國亦與其列、益增本國政府之重視焉、

查本案係因大股土匪、於五月五日至六日夜間、在山東邊界臨城附近地方襲劫津浦快車、據本案中外調查委員會之報告、土匪於肆事地點、潛將鐵軌上之魚尾板移數段、致使火車於六日約二點五十分鐘之頃出軌、對於旅客車役一律肆意搶刼、戕斃外人一名並擄去其餘外人多名、暨華人百餘名、本國政府對於本案發生之憤慨、實不亞於

貴領銜公使暨各國公使、而英人一名被害、其他旅客被匪擄掠、被拘期內備嘗艱苦、曾引起全國痛惜之同情、即今事隔數月、本國政府提及此案、其憤慨猶未消滅、所幸此項深可痛惜之案、並非排外舉動、亦非特種仇視之表徵、究其原因、實出於土匪之不法行爲、意在搶掠財物、擄刼旅客、藉以要挾官軍撤退、而解抱犢崮之圍耳、本國政府、與全國人民之一致痛嫉因有外人在內、更爲嚴厲、當時對於被擄諸人之積極營救、暨公私團體之熱誠協助、足爲本國友視外人之明證、詳論本案事實、實不能謂本國政府、負有賠償損失之責任、但鑒於外人被擄之情形、暨所嘗之艱苦、本國政府、自願本優厚之精神、給予優厚之慣邮、並爲分類核計起見、願就來照所開甲乙丙三項辦法爲根據、至被擄者被拘時期、每一星期、累進加償、其理由似欠明晰、釋放遲緩之原因、係以改勦爲撫、爲營救最妥之方法、以達安全釋放之目的、洽與外交團所表頗相符合、至來照所開個人之（附帶賠償）在性質上言、似屬間接損失、或與本案無切近關係、或僅係影響所及者本國政府、礙難一並列爲核計、外人應得恤賞之根據、來照內開一九二二年六月至十二月間外人在豫省所受土匪損失、要求賠償一層、查豫省之案、與臨城案無甚關連、情形亦復不同、現正由各地方官與有關係之各國領事、就地辦理、本國政府、希望貴領銜公使、對於該案與臨城案分別討論、不加異議、來照內開、（將來保障）一節、本國政府、礙難同意、深望外交團重加攷慮、查辛丑和約、於本案似不適用、該約係因解決拳匪之亂而締結、拳亂之目的、在損害外人生命財產、當時中央與各省一部分官吏且有縱容之事跡、來照所引之該約第十欵、及附件第十六節、溯其用意、原係應付一種情狀而設此種情狀、至今從未發生、就本案論、亦未嘗發見、臨城土匪刼車、擄掠旅客、不分中外、既非排外之舉、更無官吏縱容、或與匪同謀之據、況該省軍隊、正在臨城附近勦匪、匪黨因欲要挾官軍解圍、及搶刼財物、始秘謀肆事、洎該省當局聞訊、即極力營救、冀使被擄外人安全釋放、幸卒成功、總之各省官吏、對於各國人民極抱好感、故本國政府、雖極願盡其力之所能、防止類於臨案事件之發生、然終以爲引用辛丑條約、實非正當、或必要之保障、倘若堅持、非特有牽動中國人民良感之慮、而於外人生命財產之安全、亦無所增益也、（未完）

瀟湘激戰近訊

長沙電訊、東路趙恒惕軍、漸將易家灣恢復、目下醴陵方面、在激戰中、魯滌平改從來之中立態度、漸向雲湘橋方面移動、吳佩孚派遣之蓋政國、以東軍爲第一路、靳雲鶚之豫軍一旅、鄂軍寇英傑胡念先二旅已聯合、吳自任總司令、已出動援趙云、

又駐滬日本海軍武官署、接長沙該國海軍艦隊急電報告、連日湘省兵戰兇險、交通阻碍、各國軍艦及商輪、保護僑商及運載人貨往來行駛時、亦多遭亂兵射擊、是以駐泊該地之英美日各國軍艦海軍陸戰隊、均已上陸、日艦嵯峨號並武裝向前途進發、往來各輪船、多數停舵、以避危險、長沙宜昌培州等處、已入混亂狀態請設法令調回國各旗艦、早日駛回原防云云。該處形勢之嚴重、可見一斑矣、

李厚基謀禍閩

福建前督軍李厚基、一再謀閩失敗隨同師長高全忠逃亡後、對於左海三山之熱夢、久已旋繞滿蒙閱使之前旌飛向大沙漠去矣檢頃據某方確息、李氏曾致其舊部王獻臣一函、被臧致平檢獲扣留其函中列李（厚基）劉（冠雄）在津所訂條件、原文探誌如下、（一）疏通保洛蘇、承認電保兄（王獻臣）爲漳厦護使、（二）不准孫傳芳辭職、俾縣缺至必要時、揀選妥當大員任命（三）不任王狠（指王永泉）督理、以免張大其權勢至不可收拾、（四）與周師聯絡一致、與張毅暗合、不表明節制、僅存心照不宣、免滋粵軍疑慮、（五）王君子長、（漳厦鐵路局長劉冠雄之婿）擔任海軍接洽、聯絡總代表、弟與河清擔任陸軍接洽、聯絡代表、（六）江東橋至崧與火車、速行開駛歸兄照管、以利交通、與海軍聯絡一氣、互助聲威、標作海軍之陸戰隊、助其遊戈、與我陸運衝突者、我陸軍助之、與我陸軍衝突者、海軍亦如之云云、此函已由閩軍總部、電佈各方要人、以揭失勢軍閥謀閩未已之罪狀、知吾閩局暗中中興妖作祟、張牙舞爪者、尙大有人在也、

熊炳琦主張再開預備會

自十日大選預備會發現冒簽情事後、吳景濂大遭各方責難、所謂直系之各實力派、亦均紛紛表示反對、吳氏四面楚歌、可謂咎由自取也、保派之熊炳琦、爲問執反對者之口起見、主張另開一預備會、決定選舉日期、請高向吳景濂提議、高謂余與蓮伯最近頗有芥蔕、不便出此情而閣下另託他人去說可也、熊遂轉商於外顧惟顧以滑頭稱、對於大選不願有所表示態不得已乃請程克袁乃寬向吳提議此事、吳大怒曰、你等員是拿我來開玩笑嗎、十日預備會、是我主席、我若再開一預備會、是我自認非法我從事革命二十餘年、此次爲曹氏犧牲甚大你們還來叫我自打嘴巴、豈有此理、無論如何、我決不再開預備會、若要强我幹、我就一走、云云、程等聞言、鼠竄而去、以之報告於熊。々大不滿。現熊仍甚爭持、至今尙未解決云、津保兩派、本因大選問題而啓破裂此實無可諱言、在高凌霨等之對於大選、深忌由津派手中辦成而津派亦不欲大選成功於高凌霨等之手、故凡攝閣與熊（炳琦）王（毓芝）二人關於大選之計劃、津派必極力破壞之、反之、津派之關於大選方針、攝閣與保派必從中阻碍之、使其不能實行、熊炳琦之所以主張另開預備會、卽欲藉此以難津派與吳景濂也、吳之不允其請、一則以人數無把握、一則欲使保派對於大選灰心也、雙方之暗鬭如此、則大選前途可知矣、

海軍可免饑饉

海軍索餉之電、幾乎每日有一通到京、張弧不敢直接答復、前由閣員代復一電、略謂海軍餉指定鹽餘、原爲定案、但連月之鹽餘既爲金法郎案扣去四分之一、又以九六債基金、再扣去一部、每屆幾扣去原案過半數、因之不敷分配、海餉之延期、實非政府存心破壞、現已催張財長準於日內湊四十萬元、中央枯窘、非一人私言、希諒苦衷等語、給錢當要許多好話、政府之對於海軍、眞十分客氣矣、

齊燮元運動 導淮督辦內幕

齊燮元運動導淮督辦、行將成熟事爲皖省法團所探悉、特聯銜電京內謂蘇督運動皖淮導河督辦實爲自私自利之計、擬以導河名義、密向外商借欵代價、將來商埠亦隨之而斷送、喪失國權、莫此爲甚、敢乞勿逆輿情、嚴予拒絕、否則人心未死、誓不承認等語、並聞齊氏所進行之導淮借欵即爲報效大選費之用途、總數計有一千二百萬元之譜、此事醞釀至今、始得就緒、而蘇齊之力自圖兼督辦、即因簽約上所必需、亦爲攫取未來蘇皖贛巡閱使之初步也、

急進大選可以休矣

自十二日選會流會、吳大頭法螺吹破後、大選派極爲焦灼、急進派之王承斌、遂不顧職守、毅然入京、參與一切、雖連日宴請各政團、枉盡疏通與接洽之能事、但截至二十四日止、表示願意賣身投靠之猪仔、依然不過四百五六十人、且票價未妥、其中尙有多數成存觀望態度、有絕對出席憲選各會者、有僅允出席憲會而不出席選會者、亦有要求現欵而不願領支票者、此等猪之態度、幾使王承斌等無法應付、在大選派之計劃、以爲票價劃一、無論何人、一律五千元一票、似較易于羅致各派議員、但其聯將不聯兵之方法、仍有所謂特別交際等費者、則頗爲一般普通議員所表不平、據大選派自作之空氣、青甘新以及蒙古各議員、雖有十之八九、表示一致、但就大選派所開接洽之議員名單計算、較總統選舉法定人數、最少尙差七八十人、聞此項名單已由各政團分省開列、彙交王毓芝、以便屆時催各議員出席投票、不料猪仔團偏不做美、以票價至今尙未過付、惟恐乎其欺騙、現已相約決不將眞貨而買賒賬也、

大選派因連日接洽磋商之結果、深知願爲我用之猪仔、仍不足法定人數、現已加派鄭延璽黃劍虹二人、携欵十萬元赴滬、運動南下議員回京、以便湊足其數、惟南下議員、均爲有主義之人、非金錢所能收買、即使金錢萬能、而區々十萬元之數、亦不足用、大選派此舉吾恐又是徒勞無益也

自某方面表示非做此任總統不可之態度以來、攀龍附鳳之徒、均紛々爭先恐後、不惜犧牲第二生命、而爲之奔走、以爲將來升官發財之基礎、而所謂直系之各實力派則又以吾民之脂膏、爲彼等報效恩帥之用、對於大選費用、均已表示分擔、各報固已言之鑿々惟聞江蘇齊燮元前曾擔任大選費十萬元、刻以粵戰緊急、改匯於葉舉、以作戰事之用、業已電告大選派矣、似此則大選費之不可靠、已成無可言之事實矣、

鄂省之宦海潮

湖北政界、自蕭耀南自兼省長以來、除鄂振璣之政務廳長、因黎元洪堅持不願兼長命令之故、得苟延殘喘外、其餘重要位置、皆屬直軍閥之親信、迄無若何重大變化、至財廳長之一再更易、則胥爲籌欵維艱之特種原因、並無關於吳蕭之愛憎、乃近數日、忽喧傳軍署參謀長張聯芬、軍需課長王連城、省署政務廳長鄧振璣包辦屠宰稅委員王保春、皆將撤換、即蕭之地位、亦將動搖、而與張福來對調、鄂省長則由何佩容回任、且有先以韓光祚爲政務廳長之說、一時塵上囂然、頗似即日見諸事實者、接近蕭耀南一派之平社省議員、並於昨日召集茶話會、提出反對韓光祚之意見以爲將來反對何佩容之先聲、但據吾人調查所得、則吳之電蕭、雖云撤換張鄧等四人、而張聯棻王連城、皆曾與吳蕭共同甘苦之人、蕭已決意爲之解釋一切、惟鄧振璣與蕭早有隔閡、且運動此席者、大有人在、其結果或將不免、至王保春之去留、亦將視鄧之去留爲轉移、至更調督軍省長一層、似一時不能成爲問題、蓋據某方面所述、則何佩容原積極運動復回省長之任、彼希望何氏回任者、乃宣傳吳蕭不洽、豫鄂兩督、行將對調、而請中央另簡省長諸說、其作用不外在挑撥惡感、以冀達到何氏回任之目的云々、此語是否確實、雖難斷定、然觀諸吳蕭之關係、及證以過去之事實、似亦不爲無因也、

時事陽秋

▲保曹之熱衷最高、已達極點、而一般攀龍附鳳之徒、如馮玉祥王懷慶等、則先逐走黎氏、釀成非常政變、如熊炳琦王承斌等、則離却職守、久駐都城、雖其行爲未必盡同、然而爲保曹之總統運動則一、將來果能實現、此數人者、皆不愧爲開國元勳、論功行賞理固然也、

▲然此數人者、不過屬於直系、而隸於保曹之部下而已、尙能爲保曹奔走運動、不暇餘力、至若吳佩孚、本係保曹一手所拔擢與保曹關係之密切、自非他人所可比擬、彼素以保曹之長子自居、固有由焉、然以長子自居之人、對於乃父之大選慾望、竟置之不問不聞、反不若部下之效忠、此津方之所以致電命其表示意見也、

▲況吳佩孚職居巡閱、坐鎮河洛、一言之出、重於九鼎、果能有所表示、則大選運動、自利於進行、詎知吳佩孚意別有屬其覆電不但無所表示、而反含糊作答、雖曰出自肺腑、其實言不由衷也、

▲近來大選之形勢、已陷於絕境、吳佩孚鑒於催既不可、阻亦不能、與其有所表示、不若暫且旁觀、果能有成、固其所望、不成、當以武力取之、是吳佩孚之效忠保曹、並不在熊王等之後、不過所取之手段有不同耳、

大選又歸停頓

二十日之憲法會議、出席人數祗四百七十六人、因又不成、吳景濂等之神通、固難得顯、而錢的問題官的問題、大選派亦未能滿足諸議員之慾望、大選之進行、實又陷於停頓狀態之中矣、

王正廷因病入醫院

王儒堂督辦、於上星期六、痔瘡舊恙復發、已於二十五日前往北京協和醫院療治、

命令及批示

▲命令及批示（九月二十四日）

△唐凱葛敬凱劉彭翊給予二等大授嘉禾章周承基楊育平朱豪士徵均給予二等嘉禾章張光成張國楨沈鵬何榮光張楚馬維藩朱康均給予四等嘉禾章此令△張慶昶給予三等嘉禾章此令△許卓然蔡演徐鴻賓均給予三等文虎章此令

▲奉天省長公署批（二十六日）

△張慶昌 呈前呈遞後回籍因水所阻如何批示請飭准由批前批以案已上訴高等廳業經駁斥如有不服儘可赴該廳抗告△王成祿 呈季成烈等合謀覇產請照廳判賠償由批業令地審廳以再審程序取銷前判在案仰即遵照息隊

廉價 西洋各種紙張

本社新設貿易一部專由歐美各國直接輸入各種紙張批發零售價值格外從廉現買預約無不歡迎

大連市山縣通一〇四號地 滿洲報社貿易部

朝鮮銀行

資本 金八千萬圓
拂込濟資本金五千萬圓
積立金壹千百四萬圓
本店 朝鮮京城南大門通 振替貯金口座 京城三三三番
總裁 美濃部俊吉

辦理預金、貸出、割引、海外諸爲替、地金銀賣買其他一般銀行業務、並於朝鮮、滿洲及亞港取扱日本銀行代理店事務

支店出張所
內地 東京、大阪、神戶、下關、
朝鮮 釜山、大邱、仁川、平壤、鎭南浦、元山、群山、木浦、清津、會寧、
滿洲 大連、旅順、營口、遼陽、奉天、奉天新市街、鐵嶺、開原、四平街、鄭家屯、長春、吉林、安東縣、龍井村、哈爾濱、溥家甸、
支那 上海、青島、天津、濟南、
露領 浦潮、斯德、亞港、
米國 紐約

倫敦、巴里其他內外樞要地皆有匯兌取引之所

資本金壹千五百四十萬圓 大連浪速町二十號地

中日合辦株式會社 龍口銀行

關東州地方費現金取扱
大連市金庫事務取扱

電話 代表番號 七一五一番 宿直用 五七三六番 公衆用 三三二八番
振替貯金口座 一五五八番

支店及出張所 龍口、旅順、青島、哈爾濱、公主嶺、鞍山、安東、松樹、瓦房店、市內盤城町派出所

各處匯兌 日本內地、及臺灣、朝鮮、滿洲、內地各市、均可通匯、一般銀行、業務、迅速辦理並十分克己、

圓、方、板、鐵、洋釘、平白鐵、折頁綠紗網、螺絲釘、西洋掛鎖、黑臭油、機器油、各色油漆、玻璃、油灰、及工業建築用品、無不齊備、批發價值公廉

滿洲油漆會社一手代理
五金行 義泰號 謹啓
大連市浪速町二丁目五二番地 電話長五八二九番

德記茶莊開幕贈品廣告

啓者本茶店向在杭州候廟門外福建南台設立窨茶廠自製茉莉香茶運往烟台營口安東天津等埠批發有年矣今爲擴充營業便利主顧起見特設批發處在大連市浪速町二十七番地（天和盛舊址） 謹擇于 夏歷八月初七日開 幕特備有上等翠美人畫片西湖全圖等等贈品以表歡迎顧主而廣招徠至期幸望賜顧是荷茲將贈品項目列下

購茶八毛以上者 贈罩幅五彩西湖全圖 一張
購茶一圓六毛以上者 贈代軸五彩西湖全圖 一張
購茶二圓四毛以上者 贈自印拾彩古裝美人圖 一張
購茶三圓二毛以上者 贈上色翠戒石玉針（顧客自擇） 一枚
購茶四圓八毛以上者 贈上色翠耳墜 一付
購茶六元四毛以上者 贈上色翠鐲 一枚
購茶八元以上者 贈上色翠玉斑 一枚
購茶九元六毛以上者 贈上色翠表墜 一枚

以上之贈品 自夏歷八月初七日起至夏歷八月十三日止

各色名茶花色繁多不及細載另有茶名花色定價表函索面索均行奉贈

本店主人謹白 電話六七一一番

發賣西洋各種紙張 之至望各界之採用西洋各種紙張者速至本社貿易部接洽爲幸
滿洲報社貿易部 電話四〇三四番 振替大連三七一二番

大連汽船定期行輪

代表 電話 四一八五
賬房 電話 七二七五

●開往青島 上海
◎榊丸 月 日 正午
◎長平丸 十月二日 正午

●開往天津
◎濟通丸 十月廿七日午後一時
◎天潮丸 十月二日前八時

●開往安東
◎天潮丸 月 日午後五時
◎濟通丸 十月二日午後五時

大阪神戸行
◎長順丸 月 日

●開往龍口往復旅順港不寄
◎龍平丸 十月三日正午

大連山縣通
大連汽船株式會社

日本郵船定期行輪

電話 六三七一番

●長崎・神戸・大阪行
◎山東丸 月 日

●神戸橫濱直行
◎高砂丸 十月十九日
◎濟洲丸 十月九日
◎相模丸 十月二日

●牛莊行
◎山東丸 十月十二日

●開往天津牛莊
◎相模丸 月 日
◎高砂丸 十月 日
◎濟洲丸 十月 一日

●開往歐洲線
◎松本丸 十月中旬漢堡行
◎利歐丸 九月下旬李浦行

●美國行
◎豐岡丸 十月上旬 沙市行
◎鳥羽丸 十月下旬 紐育行
◎常盤丸 月 日 沙市行

以上各船因天候及其他事宜時行改期

三井洋行定期行輪

代表 電話 七一〇一番

●開往北美新金山及沙市 各埠
（經過神戸橫濱等埠）
◎金剛山丸 十一月二十日
◎寳永山丸 十二月 十五日頃
◎岩牛山丸 十一月五日頃
◎伊吹山丸 十月 三 日

轉運坡特蘭土之貨物可以承辦所有水脚等項祈照會敝處帳房可也

大連山縣通
三井物產會社
船舶部出張員
代表電話七一〇一
荷物取扱店
大連山縣通 宮崎商會
電話五二一五・五九二五

東和汽船定期行輪

電話 六三七一番
◎興順號 月 日登州行
◎海寧號 月 日龍口行

東和汽船株式會社
山縣通大連銀行支店對門

大阪商船定期行輪

電話 六一一三番
電話 六一一一番

●門司 神戸 大阪行
◎哈爾濱丸 九月二十八日
◎臺中丸 十月六日宇品寄港
◎貝加爾丸 十月十三日
◎臺南丸 十月 二日

●經由神戸沙市他哥瑪行
◎安利組納丸 十月九日

●蘇士經由歐洲行
◎倫敦丸 月 日

●上海福州台灣行
◎盛京丸 十月十八日
◎湖北丸 十月十二日
◎福建丸 十月一日未明

●上海香港行
◎瑪尼拉丸 十月四日

政記公司定期行輪

代表 電話 四一四一番
◎平洋 十月三 日上海行
◎增利 月 日厦門行
◎有利 九月二十七日安東行
◎廣利 九月二十八日上海行
◎祥利 月 日香港行
◎昇平 月 日上海行
◎成利 月 日香港行
◎英利 九月卅日上海芝罘行
◎福利臣 月 日天津行

大連市監部通
政記輪船公司

阿波共同定期行輪

電話 五〇〇一番 六八九一

◎廿一共同丸 十月五日 午後七時芝罘威海衛仁川行
◎十六共同丸 九月卅日芝罘青島
◎廿二共同丸 九月廿七日南浦行
◎廿三共同丸 月 日天津行

本埠與山東鐵道及朝鮮鐵道之間承辦聯絡運輸貨物
大連山縣通七四區七一號
阿波共同汽船會社

田中賬房定期行輪

電話 六一一七番
◎利通號 月 日 芝罘仁川
◎北海丸 月 日 威海衛行
◎北平號 午 月 日 芝罘
◎海寧號 芝罘
◎亞東號 青島
◎海天號 九月十日 午後 時 上海
◎北海號 日 青島

東洋汽船定期行輪

代表 電話 四一八五番

●神戸 橫濱 桑港行
◎西比利亞丸 十二月四日

●上海香港行
◎西比利亞丸 十一月十六日前十時

●香港瓜哇
◎波斯丸 十月廿二日前十時

●瓜哇 新嘉坡 紐育行
◎汪洋丸 月
◎美洋丸 十一月二十日

諸公要買頂好鐘表合適眼鏡 東頭慶恒昌德號內

營口 東海關西首

備有各色花樣

請你隨意點中 包你稱心合意

本號又到大批金銀手表懷表異樣坐鐘掛鐘機器堅固走勢玲瓏應用眼鏡倘有化學專家驗目配光面顧意中幸新各界枉顧弗失良機是荷郵票代價九五外埠帶費每隻大洋二角

十八金瓷面三針恰字金手表	每隻大洋二十元
十八金三條梁活環金手表	每隻大洋十三圓五角
十四金恰字金手表	每隻大洋十五圓
十年夾金四方腰形金手表	每隻大洋七圓
五年夾金手表	每隻大洋三圓七角
金玳瑁避日眼鏡	每副大洋一圓五角
十開夾金白色平托力克光鏡	每副大洋二圓
夾金平托力克光鏡	每副大洋三圓
十四金三條梁金手表	每隻大洋十一元
十年夾金手表	每隻大洋六圓
花面夾金手表	每隻大洋四圓五角
各式花面金手表	每隻大洋五圓三角
純鋼恰字手表	每隻大洋六圓
法藍線邊純銀三條梁手表	每隻大洋五圓

兼售百代 電影青年機 各種新式唱片

注意 定價克己 劃一無讓 鐘表售出 一概保用 特請技師 精工修理

恒昌德號啓 洋酒食物 京廣雜貨 電話三百四十二號

貨眞價實言不二價

節屆天旣羣芳盛開際茲炎夏酷暑其非荷淨納凉之時歟年來商戰之競爭益烈時人之好尚愈高況服飾爲身之章更須與時而俱進是以夏葛冬裘由來已久衣裳楚楚實云美觀茲爲擴張營業便利顧客起見特由蘇杭新到各色綾羅綢緞紗絹絞綃以及男女日用必需之布疋等貨無不應有盡有至於貨色花樣較諸曩昔新穎異常五光十色燦爛奪目並且歡迎顧主價從廉計謂予不信請至敝號購取方知言之不謬也

大連市浪速町 益昌號謹啓 電話長四七五一 七四六〇番 支店電話七二七九番

源增興自造肥皂廣告

敬啓者本號開設已達七載今爲擴充營業起見特出厚資由上海聘到有名技師督工製造各種肥皂材料優美如鷄さつき牌方皂鷹牌長條皂品質優良價格低廉再是鷄牌方皂係敝號初創之牌近來街市多有仿造本號牌印者伏乞各界諸君認明字號倍加惠顧無任歡迎之至恐未週知謹此奉告

大連市惠比須町一町目二十九番地 源增興謹啓 （即伏見台四區）電話七九八九番

西崗同聚福紬緞布疋雜貨莊

敬啓者本號爲擴充營業起見政築磁磚三層大樓增加資本由上海蘇杭以及東西各國採辦定織最新之綾羅綢緞鐵機花緞南京貢緞各色花樣花絲葛閃光緞天津新到花絲閃光緞泰西洋絨雜貨布疋化粧用品響器一切旅行用品各種手提皮箱柳條箱子大小禮帽各色駱駝絨衣裏毛棉各樣毯子華洋雜貨色色皆新樣樣俱全最近又新到米國毛布毛呢並夏期應用綾羅穿紗減價出售如荷諸君惠顧無不格外克己恐未週知特此謹佈

大連市小崗子電車站西得勝街一番地 同聚福主人謹啓 電話七六五五番
同上 同聚東錢莊 電話三〇一二番

大連市內 亨得利 吉野町口 鐘表眼鏡支行

開幕紀念大減價廿一天

本行分設全國各埠三十餘處今爲便利連埠人士起見特再分設大連監部通吉野町口定舊歷八月初一日開幕特行紀念大減價廿一天對各貨一律照碼八扣加送贈品惟此種優待祇覺連埠一隅便利外埠人士多有向隅之憾用特附設通信販賣廉價部編成兩元優待券一種專爲外埠顧客通信購買之用今將各貨扣實價目數種臚列於後

六號皋壳瑞士手表每只金票五元
六號眞夾金手表每只金票六元五角
六號眞銀壳花面新式手表每只金票八元
六號眞夾金各式新奇雙卡字手表每只金票十二元五角
六號眞金十四開各式手表至只金票十元五角
六號花面眞金十四開雙卡字手表每只金票廿元八角
六號夾金瑞士手表每只金票五元
六號眞夾金細心手表每只金票七元五毛
六號眞銀壳雙卡字手表每只金票十一元五毛
六號十四開眞金活亮手表每只金票十三元
四號本牌銀壳拥表每只金票十一元
三號美國夜光卡字明表每只金票五元

凡將此券剪下寄還者照上價作二元通用 **貳元券** 此券祇限外埠通用郵費每只二毛

注意 購本行之鐘表 —◇— 得享全國不取修費之利益 —◇— 本行售出鐘表一律保用賠有保單爲證持此保單向各分行修理均可免費

福慶隆開幕廣告

啓者本號以貢獻社會之便利起見特由上海廣東等處運到最新式之保險銀櫃銅床鐵床眞牛皮箱樟木衣箱柳條箱旅行皮包以及紳商應用室內裝飾之各種家器一概完備貨眞價廉零售批發無不克己倘蒙惠顧無任歡迎恐未週知特此謹告

大連小崗子永樂街三十三番地 福慶隆主人謹啓 呼出電話五七一六番

請看大減價廣告

啓者本號開辦二十餘載特在後樓設立工場異常寬大專染五色綢緞皮綿單夾又染各種帽子整舊如新初由京津購到時式泥人各種兒童玩物各樣花料一千餘種婚祭典禮懷花佩花花坊俱全再由日本東京運來各種大小汽球紙球口球兒童用印手紙新年紙畫一切俱全勿論鄉鎭各埠來信購買定期不悞本店爲歡迎主顧起見特將染價額外輕減每件減價一毛此次又在京津招聘名師十數餘名加工細做惟恐未週知謹此聲名

大連市奧町二十四番地龍口銀行對門 萬彩泉謹啓

南洋公司新到手表

懷表時鐘養目水晶眼鏡非常大減價

大賤賣拾四天

本公司由上海總公司運到手表千餘樣種中國水晶茶晶克羅克司眼鏡特別削碼再打八扣外加特別贈品五元贈金頭絲帶十元贈花旗眞琥珀烟嘴二十元贈有獎彩票一張頭彩壹千元十月十號在關東報館發表得者現金領取不得者六呈換現諸君購表一擧二得良好機會幸勿錯過

大連監部通南洋手表公司謹啓

煙台張裕釀酒公司大連分派處特別廣告

啓者敝行經理北京双合盛五星牌汽水啤酒計已兩載於茲矣幸蒙各界破格嘉賞認爲國貨不勝感激之至近有芝罘張裕公司釀造之（白蘭地）大宛香、白玫瑰、紅玫瑰、佐談經、葡萄酒之一種及各種美酒久已風行中外遠近馳名邇來吾中華各大商埠均有出售每年銷售不下數千萬元之譜惟吾大連一隅尚未蒙各界賞認殊堪嘆惜敝行有鑒及此特與該公司訂妥合同大連一區統歸鄙行代理蓋該酒之原料統係精良物品依西法釀成其味淸香甘芳適口凡嘗飲此酒者足能增人食量强人身體而於暑期飲之尤佳最稱適宜者莫若以之饋送誠無上之佳品也既其有以上功用、各界諸君幸勿交臂失之可也倘蒙各界惠顧勿論發賣零售價必格外從廉乞屈駕臨敝行或以電話告知都可遂時送到恐未週知謹此聲明

大連監部通 益大行謹啓 長電話五八七三 七七六九番

營業發展

啓者本號開設以來數年於玆向由蘇杭採辦綾羅綢緞及外洋輸入各種雜貨物美價廉荷蒙各界惠顧無任感謝之至玆爲擴充營業起見聘請技師自製各式緞帽建絨帽雨帽便帽槍絨帽海虎絨女帽各種禮帽學生操帽以及水獺貂皮海龍等帽無不齊備批發零售分外克己恐未週知特此聲明

大連市奧町 各種帽子言無二價 宏順盛謹啓 電話五〇四七番

維持信用定價劃一

啓者本號在大連開設雜貨莊十有餘載採辦各國貨物送時購備揀選上品以應需用貨旣誠實價亦廉減久蒙各界所惠顧感激莫名玆因東西各國門莊售貨價均劃一惟我華商之價値往往不平或多或少實難取信於人今敝號爲擴充營業保持信用起見特將內部重新修飾貨物定以最廉之價格擇於六月十六日起實行定價劃一以廣招徠而保信用仰各界倍加踴躍不勝企盼之至特此謹佈

大連市羽前町八號地 協茂盛謹啓
電話 批發部五千四百五十三 綢緞部長四千六百三十二 雜貨部四千九百八十八

太元樓菜店啓事

敬啓者本樓擇於五月初九日開業爲歡迎客商並注重衛生起見不惜重資賃妥三層樓房四十餘間走台寬濶上有平台陳列奇花異草諸麗壯觀誠一樂地屋內特別淸雅器皿異常淸潔煥然一新特聘著名厨師主司烹調京蘇筵席隨時便酌拔選堂役務期慇懃周到以博顧客曷翹盼歡迎之至特此謹啓

大連市小崗子西崗街十番地 主人韓連泰 電話（三三七四番）

滿鐵火車
△往北 大連開 二三等車 各等車 快車 各等車
△營口大石橋間▽
△大連旅順間▽

偵探小說

妖幻 (六十)(蕉農)

第八回 棄甲歸農聞名言侃侃 請君入甕見報應昭昭

話說那王姓賊子、被捕役梁鐵嘴套上鎖鍊、祇嚇得抖衣而戰、忙招呼管家王連甲、到在面前、說道「可向這位梁爺、商量商量、給我稍微留一點面子、在大街上、當着萬目之下、帶上鎖鍊、實在是難乎爲情、反覆我是跑不了的何妨格外關照一點、况我也捐到三品道銜、今日縱然犯罪、就當着大衆面前、帶上鎖鍊、像個甚麼樣兒、日後再有甚麼臉兒見人呢、」連甲聞言、遂向那梁捕役央告道、「敝東之言、梁老爺料想已經明白了、勿煩小的重叙、萬望梁老爺、高擡貴手、」梁鐵嘴一聽就知是買賣上門了、故意裝腔做勢的說道、「我是照着公事辦、堂上既然下的是拘傳票、我們就不管、甚麼道台正台的、你若抱屈祇管到堂上說去、我們担不了、這大的干係、」連甲道、「公而的話自然是這樣說法、但俗語說的、有官就有私、有私就有弊、梁老爺久慣當差、豈不明白這個道理但求肯循情面、敝東人自有相當報酬、梁老爺既得了錢財、又交了朋友、豈不是一舉兩得嗎、」梁鐵嘴聽說有錢、忙把狗臉放下來笑說道、「我在衙門裏、久聽夥伴說、王管家是個知趣朋友、今日一見、果然話不虛傳、好、就看王管家的面子、我就循點私、把貴東家的鎖鍊、先放開了、等到了衙門再帶、但怎麼一辦、爲貴東保全體面、實在不小、但不知管家貸意、報酬我多少錢呢、君子不羞當面、咱先把數目說明、先交錢後開鎖、你看怎樣呢、連甲滿心不願意、此時寔在有點得罪不起、遂口應道、梁老爺說好便好、我們那敢駁回呢、但此事不過一時之間、搯々衆人耳目、我雖不敢替東家作主、但這事有五十元錢、也就可以了、不知梁老爺以爲如何、祇見梁鐵嘴、把臉一沈、鼻子一哼、說道、那不是鬧笑話嗎、於是講來講去、講到一百元錢、定了局、梁鐵嘴仍是非等錢到、不肯開鎖、王某無奈、因向王連甲說道、你即刻家去取罷、越快越好、連甲聽了、連忙跑至家中、知道鑰匙交在愛雲手中、遂一直的來至愛雲屋中向愛雲要鑰匙、祇見愛雲大樣大樣、帶理不理的說道、大爺才被衙門捉去、又要鑰匙做甚麼、連甲遂將方才情形、述說了一遍、那愛雲推託道、反覆免不了打官司、一個鎖鍊子、帶着又何妨、何必格外化錢、買這個虛好看呢連甲道、這是大爺的主意、立等着這筆錢用、求姨太々早々行點方便、免得大爺丟人、話剛說完祇見那愛雲把臉一翻、說道、你大爺臨行時、既然把鑰匙交給我了、發不發錢、主權在我、你如何敢逼迫我呢、連甲聞言、祇得滿臉陪笑道、大爺現在危難之中立等這項錢用、萬望姨太々格外關照、王連甲勿論如何央求、那愛雲祇是洋々不理、王連甲實在急了、遂說道、要照這樣、大爺的官司、日後用錢的時候很多、姨太々難道說、一概不發錢嗎、愛雲道、你大爺的官司、他是自做自受、莫非說還能埋怨着我不成、這幾個錢、還留着日後大家吃碗飯、他有本事、打他的官司想動這幾個錢、是不能的、連甲一聽、知道是沒有希望了、遂忙々跑到對門、一家買賣家、常有串換的商家、好歹借了一百元錢拿回來了、

發明界 新發明電氣砌磚機

英國葛拉司城之維廉亞諾廠、新發明一電氣砌磚機、每日可砌磚一萬塊、止須二人司之、以人工每人每日砌五百塊計之、足抵砌工二十人、當此房屋造價大漲之時、得此機可以節省金錢不少也

食鹽代牙粉之利益

余家左鄰、有顧翁者、年逾古稀老態龍鍾、而牙齒完好、無一動搖、雖堅硬如果殼、亦能嚼而碎之、余怪而問焉、彼答曰、無他、每日晨起、必先洗我齒、不用牙粉惟以食鹽刷之、所以我之口福、至今猶未衰也、蓋以鹽刷牙、其利有數端、試爲子言之、

(一)有堅固牙齦之功、使牙齒無動搖之虞、

(二)能殺微生虫、且能降火消毒、可免牙痛舌碎等病、

(三)即誤入喉間、亦無妨害、

(四)使牙齒潔白而不傷琺瑯質、

牙粉則不然、雖能去牙垢、而雜有砂質者、恐傷琺瑯、且喰入肺中、易致肺癆之患、今人以牙粉爲保牙之品、不知對於牙齒、害多利少、不若食鹽之有益無損也近今藥房中、亦有刷牙之洋鹽出售、價値昂貴、惟我幼時尙無之我每以清潔之食鹽、研細用之、較諸舶貨、價値低廉、而功用則一、爲衛生計、爲經濟計、以食鹽代牙粉、共利益頗多、余聞之亟爲錄出、以告世人、

北京菊訊 梅蘭芳之西施 (縣)

空前之歷史名劇西施、爲梅蘭芳最新傑作、九月八日九日兩晚、在北京眞光院初次登台、九城閧動、包箱散座、預定一空、其不得座者、紛々向開明院早定、蓋開明將於下星期特煩梅再演也、余兩晚均到場、玆將情形略記如下、八日演前本、余於九鐘到院門外汽車馬車人力車、重々壘々絡頁不絕、入院早已滿座、固定座位外、會加時座位無算、台上正演程繼仙之臨江會、但此時人心不定、對於其他各劇、均不甚注意、及演畢休息、過十五分鐘、掌聲四起、敦蓋促西施開演表示極端歡迎、先覩爲快也、須臾開幕、第一場爲吳王登殿、次爲勾踐受辱、復次爲范蠡求美、至第四場、則爲西施浣紗、全場目光所集中之梅蘭芳、飾西施、唱西皮、欵步出簾、掌聲又雷動矣、浣紗一場、唱西皮慢板、聲調極爲婉妙、並有許多新穎之腔調故聽者異常愉快、心捧一場、妙在神色中帶出輕顰之作態、此種自然美麗之姿容、非他人所能摹擬、東施效顰、便成大笑話矣進美赴吳一場、唱倒板快板、流利婉轉、而台步身段、尤極美觀百花洲與吳王同看採蓮、神情亦好、蓮花燈各種排列、極形整齊最後館娃宮夜宴一場、爲全劇最精彩之一幕、梅飾西施、姚玉芙飾旋波、皆左手執羽右手執笛而舞、扮像之華美、舞態之新妙、以及場面上所奏樂聲之幽雅、均可謂最新發明之一種美術、聞此種舞法、見於周禮、所謂羽舞是也、根據古舞、編製斯劇、此在藝術上實有創作的價値、王鳳卿扮范蠡、唱作均有可觀、郝壽臣扮吳王、聲容亦頗雄壯、張春彥扮勾踐、平穩無疵、慈長華扮太宰、其說白中、賣國數語、調侃不少、慈瑞泉扮東施亦好、姜妙香、文種甚妥、全劇配搭、可謂至美矣、

九日演後本、院內外一切情形都與昨夕相同、後本中以廊小立及五湖泛舟兩場、爲最美妙、梅蘭芳之西施、在此一幕中、神態幽雅、表情精細。蓋此場只寫西施在響 廊徘徊步月、思家國之恩、念身世之悲、其意思雖甚簡單、而情緒却極幽邃、梅將此種神理、體會入微、故舉步拂袖、無一處不含詩也、苟以此種藝術的天才、映演電影、則銀幕上之聲價、決不在影界女王瑪麗辟克福之下也、唱二簧慢板凄婉入聽而邦子尤極哀感頑豔別致、此場梅之唱作、出神入化、加以布景淸麗、電光淡雅、故鼓掌之聲、不絕於耳、泛舟五湖一場佈景亦佳、梅之扮像、衰衣笠帽、異常美觀、連唱帶做、聲容並茂、至最後二六一段、行腔尤極動聽、此外如上殿進勸、則有雍容之度表現、可謂妙造自然、鳳卿扮范蠡、游湖一幕、許多身段姿態、亦殊難得、餘人亦均穩當、而朱桂芳之處女、舞劍及演操各場、尤覺精練也、

讀者言論 (歡迎投稿 不負文責)

爲震災捐款後悔

鄙人每日閱貴報見鬪者、有讀言論一欄、所以我就把近日所得的新聞、說出來給大家聽々、因爲東鄰這次的震災、我華人應當極力的盡些義務、所以各團體捐款不少、我當商在組合開了一個會討論捐輸辦理、經衆議決、按上中下分十元五元三元三等的捐法是後組合就在各當舖收取捐款、及至收到文成東當、其執事不悅勉强納出、偏々秦東報又登錯了文成東三圓、撿字悞撿文成當二圓、不料被前任副組合長孟運生看見、就大大的不悅、報告各協議員、說道這是給人家幹的、甚麽事是後又到文成東送給羅希孟看、羅某一見、冲冲大怒、一氣跑到文和當、見組合長、聲稱私吞震捐、該當何罪、組合長于錦舉善言開導云、這是報館印錯、不然在報上再登一子亦可、不料次日羅某帶領夥計至文和當、聲言若不將款我出、就不能行、適于某共司賬人劉堂福云、拒上無有金錢、着夥計到外邊借々、羅某回去、又帶來一個夥計、將劉某拉在街上、痛打一頓、打的渾身是青、復又拉到警署、聲言組合長私吞捐款、及于錦章回櫃、聞知情形、到警署將共始末述明其夥計押下、將劉福堂送到院診治、這個時候、孟運生煩了許多人、到組合長處調停、組合長未允、又煩街裏組合長再爲調說、組合長無奈允其所請、不料前夜十二句鐘、警署將羅拘押、日昨我見政記馬車到了小崗警署、想必是張嘏臣到署有事、不料車門開處、走出又白又胖有名的西崗公議會徐會長、到了警署、爲羅某求情、求情後又到副組合長孫獻眞家、孫外出家中只有兩個兒婦、徐某口含煙袋、搖々擺々進得內宅、開言就說、我是徐會長、這一句話不要緊、嚇得兩個少婦、半天未說出話來、想這段事情、必得徐會長、才能了結、警署也必准個面子、(當商盡天職投)

文苑

疊韻和肥水恨人憶雲影 (塵隱)

紅豆癡思別後濃、碧聰留影認芳踪、欲傳心傳衡雲雁、試點睛看破壁龍、舊曲歌紅留耳鼓、新愁堆翠上眉峯、團圓又對中秋月、萬頃寒潮怒訴儂、

一縷芳心轉似車、天荒地老恨無涯、秋荷戰雨聲搖葉、月桂凝霜香在花、半臂憐寒勞彩繡、雙渦回笑露朱霞、姻緣悔注鴛鴦簿、底事銷魂夢謝家、

葉立中歸省再贈七絕二首 (塵隱)

一肩行李附吟箋、海上秋風送客船、萬里歸來行色壯、故人今又補詩篇、

看花飲酒又吟詩、慷慨豪情共我癡、歸去驕人惟一事、清風兩袖抵家時、

東田岡淮海先生幷用先生贈立魚原韻 (前人)

上國繁華記舊游、(余昔曾居東京) 無邊風景錦囊收、雷霆震撼波濤怒、(此次震災繼以水災極爲慘痛) 關塞蕭條歲月悠、坐黑疏隱涼夜雨、吟黃落葉亂山秋、浩然社裡月如昨、羨煞豪吟鬥酒籌、

答塵隱詞宗即呈斧正 (徐太初)

老虎灘頭憶舊游、狂飈急雨撼危樓、酒家屈膝君安臥、我獨徘徊看水鷗、

一從相見快生平、開過高軒鬥幾杯、屢北知非君抗手、奚由取勝出奇兵、

歌舞凌雲艷若花、幾多贈句爛蒸霞、(先生贈歌者小凌雲詩頗多) 韻事從今播海涯、

休言燕市靈芝老、(先生詩有哭庵巳死靈芝老之句) 附驥吟壇愧 生、無才詎敢以詩鳴、偶然歌嘯舒狂放、半是愁人腸斷聲、

癸亥中秋前一日同樂園觀小凌雲嫦娥奔月口占二絕卽柬塵隱介甫兩先生 (肥水恨人)

貝闕球宮指顧仙、那知靈藥誤華年、廣寒終古無春事、贏得人間愴管絃、

蕙蘭心性玉丰姿、妙舞淸歌事々宜、一樣美人香草思、陳公傾倒尹公迷、

營業 關於銀行一切事務

中國銀行大連支店

營業時間 上午九時至十二時 下午十二時至三時

電話四三八五・四七九五番

大連西崗戲園西街路東 還生堂大藥房 眼科新法

一準保好 搽疥藥 每盒一兩六角

一準保好 脚氣水 每瓶五角

腫毒爛傷 一準保好 瘡傷膏 每盒一兩 定價八角

一切腫毒 一準保好 通透丸 每支[illegible] 一匣六支[illegible]

婦女調經 一準保好 喜花膏 六天瓶十二天瓶 十八天三經期瓶 每天藥價三角

女科帶症 修生真品 白帶樂 五色帶症一瓶 三個經期保好 附送坐藥一匣 每天價洋四毛

特此揭名 各藥用法各有電票準々保効言不欺騙

樓房廉價出賣

啓者鄙友在青島有二層樓房一所坐落該埠敷島町三番地於去年冬季建築工竣計全部地皮二百二十五坪房屋所占地皮建坪數爲四十七坪九八延坪數爲六十三坪二八六現擬廉價出售如有欲買該樓房者請至大連山縣通滿洲報社向鄙人接洽屆時當將詳細情形告知也特此佈達 白潔忱啓

大連 小崗子宏濟街電話五四六七 六八〇九番

日本赤十字社大連委員支部 救療所

博愛醫院

院主 孟天成

眼科耳鼻咽喉科部主任醫師 陳英

齒科婦人科兒科部主任醫師 日冲那飛

花柳病內外科部主任醫師 孟天成

曾患腹瀉及服嬰孩自己藥片始獲全愈

黑龍江省督軍公署舒漢章先生來函云小兒服用嬰孩自己藥片極爲相宜自幼身體瘦弱三歲時又染腹瀉之疾益覺血氣兩虧弟僅此一子憂心如焚嗣聞自己藥片功效至偉當即函購服之頗奏奇功續爲購服益收轉弱爲强之效現小兒精神奮發較諸平常小孩勝强百倍而記憶力尤邁群倫此皆藥片之功也韋廉士醫生藥局特創製小兒專科之靈藥即嬰孩自己藥片也最幼稚甫產之嬰孩亦可服用藥性極其和平專治小兒 胃弱不化 大便閉結 肚痛腹瀉 痰厥驚風 傷風感冒 出牙各症 蛔蟲爲患等症均可醫治功能安腦服後使小兒得天然康樂之安睡且得循序長成也如尊處無從購買祈寄郵票大洋六角至上海江西路六十號韋廉士醫生藥局原班郵奉藥片一瓶郵力在內每六瓶大洋三元

最上醬油

滿

天下一品

本號專製醬油味噌品質良善純用優上材料如有主顧特別價廉出賣批發

◎購買者請向本社或代辦處豫定自當迅速送上

大連市沙河口

滿洲醬油釀造合資會社

電話二三番

代辦店

西崗子南泰公街 義順興

西崗子北泰公街 郭士善

小劉家屯 大滿洋行

各地代辦處

同興福開辦匯兌

啓者敝號開設以來十有餘載專辦錢鈔船票等事承蒙各界惠顧信用昭著不待贅言今爲便利客商起見特設匯兌一部在山東各處設有分號欲有往山東匯送錢項者勿論遠近城埠鄉鎭凡委敝號匯繳務必派員親自交到應期不悞恐未週知謹此聲明

小崗子平和街一番地 同興福錢莊謹啓 電話五九〇一 四二三七番

大連元生祥紬緞雜貨莊

啓者本號浪速町舊址建築已成現竟移往擇吉開張向辦蘇杭綢緞及洋廣雜貨歐美絨呢等等俱全批發零售照常交易各界諸君賜顧者仍祈駕臨倍舊關照感系如也諸貨價格無不從廉以答諸君惠顧之雅意耳特此佈告

本號主人謹啓 長電話六四八六番

發賣酒精特別廣告

敬啓者當此商戰之秋無不精益求進物美價廉信用素著始能達到圓滿地步敝號鑒於此新由台灣運來頂上酒精紅三尖子商標爲記應酬遐邇惠顧以免劣貨之欺價値格外克己不負諸君雅意批發零售無不歡迎恐未週知特此聲明

大連市西崗子平和街二番地 益成公主任啓 電話三〇二九番

萬春號綢緞皮貨莊

本號專辦歐美雜貨特由蘇杭上海等處採辦綾羅綢緞各種棉布婦人用化粧品及閨閣用諸品一應俱全並派專員親赴北京口外等處採辦地道各種皮裘海龍大領貂皮襖紅狐順腿大狐順腿獾皮水獺皮猞絨襖灰鼠皮襖豹皮狼皮灘羊皮襖黑白二毛皮襖倭刀腿玄狐白狐皮無不齊備兼代挖補彈洗新舊皮襖整舊如新並設有成衣包做各種衣服手工低廉務望各界諸君駕臨惠顧不勝歡迎之至恐未週知特此聲明

大連監部通一一一番地 本號主人謹啓 電話六四〇七

經濟欄

震災與東拓會社之影響 八木東拓理事歸連之談

駐連東拓理事八木氏、於二十六日乘哈爾濱丸歸任、關於震災所受之損害、及東拓所受之影響、分誌其談話於下、

日本此次之震災、實爲空前未有之大害、其慘苦情形、非口舌所能盡述、即筆墨亦難於描寫也東京爲日本之政治中地、經濟人物薈萃之所、今竟罹此空前絕後之慘禍、其於經濟界所受之影響、與打擊、自亦不待言矣、影響所及、誠莫大焉、余因小疾、當震災發生之日、尚在小石川住宅靜養、幸未被震災所害、家族幸均安全無事、誠不幸中之大幸也、至我東拓會社、山石塚總裁以下之各社員、亦均平安、罹難者聞僅有一二人云、至如東拓會社所受之損害、米四千石、並新樂場之木材、亦被燒失、其外則無被害之物、本社設於三菱之共同事務所之第二館、尚幸未遭火災、亦未倒塌、所有書類及其他各項重要物件、亦均無事、東拓會社實幸莫大焉、至受財界之如何影響、試詳述之、蓋東拓會社之事業、全部爲海外事業、於震災地方幷未有貸附金其於事業、亦未曾受若何損害、但此次震災究竟之所以影響於東拓會社者維何、蓋東拓之事業資金、卽爲社債之發行及借入金能否實行共既定方針也、倘不能施行共既定之資金時、東拓會社之事業、自然將行縮減其事業矣、至此回更迭駐在滿洲各地之支店長、此乃實行其既定之方針、絕非突然出此舉動也、亦僅非更迭在滿之各支店長及其他各處、亦均爲之更動矣、況此次之所以更迭者、乃均係榮轉高升、並非徒自遷換席位也、而青島支店之貸出數、大半佔有大連之半、至天津支店亦向山東方面經營東拓事業、中國方面、亦有甚多之交涉事項故對於該支店長之人選上、誠有深加注意之必要、故此次所轉任天津青島兩地之支店長、均爲手腕敏活經驗宏富者、東拓本社今后對於該兩支店、必益加努力經營云

東京銀行票據交換

東京票據交換所、不再延期、當於下月實行開始交換、業已向組合銀行、近交其交換書類、但該交換事務所、暫設於銀行集會所之地下室云(東京專電廿七日發)

金銀兩建並用 精神振而痛苦忘

錢鈔信託專務黑崎氏談

本月四日、赴日本慰問震災之黑崎眞也氏、於二十六日乘哈爾濱丸回連、記者往訪於船中、所得該氏之談話如下、吾人親見震災之慘狀、加以人生自然之哲理感想、以日本國民受此次之震災、於經濟上雖受損失於精神上却受有極大之教訓、則日人今後之思想、自然爲之一大變、余於十五日方始入京、仍呈混亂不安之狀、猶若戰場景象、尤以橫濱所受之慘害爲甚、由多數之軍隊、出代整理、至少亦須用二年工夫、始能整理完善、余會面會新任之湯淺警視總監、日夜勤勞、食不得暇、寢不安穩蓋恐有社會主義者之發生、或鮮人乘機作亂、守衛地面、維持治安、形容極其憔悴、不過未至如世間傳說之盛、且內中多有誤會者、然而無論、由何方面觀之、實與國家政策之參考之地方最多、余於十九日、幸得乘無蓋火車、向中央線進行、途中買得東京日日新聞、始知滿洲多年懸案之金建問題、今日始得解決、余得此項好消息、心中喜悅不勝已將數日間之苦勞、全行忘却、余尤不勝贊美伊集院長官之英斷於臨去之際、留滿洲一大好之紀念、然而如無震災之發生、金建問題之解決、或不至如斯之速、則滿洲地方、今後之金融與經濟界之前途、當然易於圓活、可能恢復昔日之黃金時代矣云、

錢糧商情

中秋節過、中國之特產商等、均有蘇生氣象、惟日本商人、尙不見十分活綴、至於特產市場大豆行情、因爲歐州需用、日商有大爲注目之傾向、然而今朝開行、則即見有幾分低落之勢、至於豆餅、亦如大豆同樣、低落至二三錢之數云

▲至於市場上、特呈旺氣者、亦惟是豆油、行情直飛騰至三十錢以上、當限値至十七圓、時當現在之期、豆油有此之快行、庶可謂策之得者、至於高粱、仍然閑散、買者極少、銀票行市、因爲上海標金昂騰、而銀票則益有沉滯之現象云、

教銀信用業已恢復

敎育銀行、自從恢復營業以來、行內事務、莫不力求整頓、信用業經恢復原狀、存款之數、現已達至四十五萬圓之多、又新規貸出者、亦至三十五萬圓之譜、該行當於整理之時、大藏省借給百萬圓、東拓借給八十萬圓、滿鐵借給十五萬圓、其內低利資金、已爲還付存欵之用、至於東拓與滿鐵允借之資金、現在尙未到手由鮮銀借之信用契約金五十萬圓中、僅使用三十萬圓、則今後敎育銀行之前途、自能益加鞏固其內容、則信用亦必日彰著於世界矣云、

日本生絲開始交易 買賣雙方均甚躊躇

日本生絲、於紐育市場上交易、先日曾行中止、後經美國協會、定由十八日開始買賣、然而買賣雙方、均各躊躇不前、即輸入商於二十於神未得判明生系之交易狀況、故而仍然不能進行交易云、(紐約電)

猶豫令 終了之善後策

大藏省協議結果延長期間

大藏省於二十五日開催省議、協議關於猶豫令終了善後辦法如左

一、銀行預金支拂額之增加、

二、支拂猶豫施行期日、及施行地域之擴張、

三、支拂猶豫期日、再行延長一箇月、但須由緊急勅令發表、

然工業復興資金、住宅建設資金與其他震災復興諸資金之貸付、及擔保貸付、凡關於緊急省令改正之件、已有種種協商、然猶豫期間之延長、與適用區城銀行支拂額之擴張、及所附隨緊急勅令發表之件、均當於兩三日內、必能正式發表云(東京專電廿七日發)

錢鈔限月延長研究

關於錢鈔限月問題、特產與錢鈔兩方、意見不一、已誌前報、其後又開協議會、亦未能綜合各方之意見、惟互相愼重研究、日後再行開會審議、據聞特產側則希望實行、所可研究者、亦不過對於實行之對策耳、而錢鈔側亦希望於實行條件之下、仍應迅速計畫進行詳加研究云、

商品行市 商情(廿七日)

綿糸(早市)

銘柄	受渡日	値段	梱數
扇面	延九末	二三六、五〇	二五
同	延十末	二四〇、〇〇	一五〇
同	同	二四〇、五〇	二五
所成數	二百梱		

綿絲(晚市)

銘柄	受渡日	値段	梱數
扇面	延九末	二三六、五〇	二五
同	延十末	二四〇、〇〇	一二五
所成數	百五十梱		

麻袋(晚市)

銘柄	受渡日	値段	梱數
鐵筋	延十一末	三三〇	一〇〇
同	延十二末	三二五	二〇〇
所成數	三十萬枚		

特產行市

先物(早市) ▲大豆

限月	開行	最高	最低	散行
九限	五・二七〇	五・二七〇	五・二五〇	五・二五〇
十限	五・一五〇	五・三五〇	五・一五〇	五・一五〇
十一限	五・〇七〇	五・〇八〇	五・〇六〇	五・〇八〇
十二限	五・〇七〇	五・〇八〇	五・〇六〇	五・〇六〇
一限	五・〇九〇	五・一〇〇	五・〇八〇	五・一〇〇
所成數	二百十二車			

▲豆餅

限月	開行	最高	最低	散行
九末	—	—	—	—
十限	一・六七五	一・六七五	一・六六〇	一・六六五
十末	—	—	—	—
十一限	一・六九五	一・六九五	一・六七五	一・六七五
十一末	—	—	—	—
十二限	一・七二五	一・七二五	一・七〇〇	一・七〇〇
十二末	—	—	—	—
一限	一・七五五	一・七五五	一・七二五	一・七三〇
所成數	十八萬八千片			

▲豆油

限月	開行	最高	最低	散行
九末	—	—	—	—
十限	一六・七〇	一六・九〇	一六・七〇	一六・九〇
十末	—	—	—	—
十一限	一六・三〇	一六・四〇	一六・三〇	一六・四〇
十一末	—	—	—	—
十二限	一五・九〇	一六・一〇	一五・九〇	一六・一〇
十二末	—	—	—	—
一限	一五・九〇	一五・九〇	一五・九〇	一五・九〇
所成數	二萬三千箱			

▲高粱

限月	開行	最高	最低	散行
九限	二・八三〇	二・八三〇	二・八三〇	二・八四〇
十限	二・八〇〇	二・九〇〇	二・八六〇	二・八九〇
十一限	二・九六〇	二・九六〇	三・九九〇	二・九三〇
十二限	三・〇〇〇	三・〇〇〇	三・七七〇	二・九八〇
所成數	七十六車			

錢鈔行市

先物(早市)

	開行	散行
遠期	一〇五・二〇	一〇五・五五
所成數	二百二十四萬圓	
金換小洋	百九圓九十錢	

先物(晚市)

	開行	散行
遠期	一〇五・五五	一〇五・〇〇
所成數	百萬圓	
金換小洋	百九圓六十五錢	

綿絲行市(大阪電報)

綿糸(早市)

限月	開行	散行
十月	二四八・一	二四八・〇
十一月	二五二・九	二五〇・七
十二月	二五二・九	二五〇・〇
一月	二五四・五	二五〇・一
二月	二五三・一	二五〇・六
三月	二五二・五	二五〇・六

限月	開行	散行
十月	二五一・〇	二四八・一
十一月	二五二・七	二五二・九
十二月	二五二・九	二五二・九
一月	二五二・七	二五四・五
二月	二五三・〇	二五三・一
三月	二五三・四	二五二・五

滙兌行市(廿七日)

●正金銀行滙兌行市(銀建)

向日本參着賣(百圓)	一〇四圓二五
同 電信買(同)	一〇五圓五〇
同 十五日件買(同)	一〇六圓〇〇
向上海參着賣(墨銀百兩)	七二兩五〇
同 參着買(同)	七二兩〇〇
同 墨銀參着賣(百弗)	一〇二兩〇〇
同 參着買(同)	一〇一兩〇〇
向香港參着賣(香弗)	銀一〇三圓五〇
同 十日付買(同)	一〇〇圓七五
向天津參着賣(銀百圓)	六七兩三〇
同 十日付買(同)	七八兩〇五
同 參着賣(百弗)	銀一〇三圓〇〇
同 十日付買(同)	一〇〇圓二五
向倫敦電信賣(銀)	二志二片八分五
同 參着賣(同)	二志二片四分三
同 三十日付買(同)	二志三片八分一
同 信用付三月買	同 二志三片八分三

●正金銀行滙兌行市(金建)

向倫敦電信買百圓	二志一片一六分九
同 參着賣(同)	二志一片八分五
同 三十日付買(同)	二志一片一六分一五
同 信用三月付買(同)	二志二片一六分一
同 四箇月買(同)	二志二片八分一
六月信用付買(同)	四九弗八分五
向美國電信賣(百圓)	四八弗二分一
同 參着賣(同)	四八弗八分五
同 三十日付買(同)	四九弗四分一
向佛國參着買(百圓)	七一法六五
同 九十日付買(同)	八法〇五
向孟買參着賣(百圓)	一五七留〇分〇
同 三十日買(同)	一六〇留四分三

●朝鮮銀行外國滙兌行市

向倫敦電信(一圓)	二志一片二分一
同 着參賣(同)	二志一片一六分三
同 每三十日買(同)	二志二片八分七
同 每六十日買(同)	二志二片一六分一五
同 每九十日買(同)	二志二片〇分〇
同 每四個月買(同)	二志二片一六分一
向紐育電信買(金百圓)	四八弗二分一
同 參着賣	四九弗四分一
同 每三十日買	四九弗八分三
同 每六十日買	四九弗二分一
同 每九十日買	四九弗八分五
同 每四個月買	四九弗四分三
向上海電信滙(按百圓)	一四七圓〇〇
同	一四四圓四〇
天津向參着賣(金百圓)	八〇弗七〇
倫敦 銀塊	三片八分七
紐育 銀塊	六四仙八分七
英米爲換	四五仙八分七

震災義捐芳名

大連之部

○二千圓(以下大連小崗子華商公議會扱)政記油坊主人張積善○五百圓徐瑞蘭○二百圓協源茂○二百圓同興福○二百圓慶昇號○一百五十圓新昌順○一百五十圓同益成○一百五十圓和盛泰○一百五十圓同聚福○一百五十圓阜增祥○一百圓同發盛○一百圓新泰福○一百圓德記西棧○一百圓連陞堂○一百圓元盛興○一百圓福興號○五十圓同成公○同慶源棧○同興成○同德慶茂○同玉成號○同吉豐和○同慶順湧○同同天利成○同元茂東○同德孚號○同恒順泰○同徐利興○同共和居○同永順號○同鴻昌泰○同信誠湧○同義順盛○同增成棧○同同盛德○同魁英樓○同和順棧衣裝○同鍾義臣○四十圓裕香源○三十圓寶盛樓○三十圓同德樓○三十圓會雅樓○二十五圓廣源興○二十圓同玉樓○二十圓文海園○二十圓寶豐樓○二十圓福增樓○二十圓淡心樓○十五圓長海樓○一百圓西崗信託株式會社○三十圓同社員一同○一圓牟典修○一圓鍾維義○一圓譚文作○中小洋五十圓王錫慶○一圓大連新聞社配達董硯田○五十錢同許仁起○五十錢同場鴻閣○五十錢同劉志增○五十錢同劉鴻魁○五十錢同王裕忠○五十錢同梁記亭○五十錢同張相泰○五十錢同周乃有○五十錢孫百川○五十錢同李成鉛○十圓(以下泰東日報扱)永聚成○五圓聚豐成○同豐泰永○同集生成○二圓同盛和○一圓發順裕○同大成德○同鴻來永○小洋一元乾豐益○同德盛同○同萬盛和○同志合水○同和順棧○同永興福○同文茂湧○同成發東○金一圓貴昶棧○同德豐東○同同順泰○同德興王○同德盛公○同千盛和○同萬盛東○同新巨成○小洋五元同春棧○二元公聚厚○十錢大連婦人會扱路金珂○十錢同劉元利○十錢同堯麟田○五圓(以下大連婦人會扱)汪實貴○二圓馬興龍○同曹老○同金立才○一圓楊老○同劉清喜○同陳兆良○陳兆寬○同劉膺鈞○同崔喜林○同韓序賓○同韓萬義○同棟臣○同張風鳴○宋有責○同畢英才○同盧永信○同王珍○同李風祥○同陶文源○五十錢王逢良○同于喜田○同魏明都○同張日祥○同李洪盛○同湯景新○同尹廣學○同劉洪鎖○同劉仁潤○同張殿壽○同朱長榮○同尹成責○同孔廣順○同王惠寬○同李天任○同姜潤富○同王世成○同于金波○同馬榮山○同韓萬仁○同蘇春林○同馬希昌○同李如田○同李之林○同潘可成○同崔崗坡○同謝玉亮○同蘇連義○同宋大榮○同盧永泉○同楊發安○同張在邦○同李柏林○同武繼順○三圓李雲臺○同二圓李維珍○一圓徐長生○同楊連松○同蕭贊臣○同孫中成○五十錢胡昌晉○同孫衍志○同楊丕玉○同韓賢亭○同陳明桂○同曲大人○二十錢無名氏○一圓候季鄉○五十圓浪速町聚泰成○二十圓同源泰興○二十圓浪速町雙興和○二十圓同春祥和○二十圓壹岐町渡善堂戒煙公所總理李清瑞○十圓海域中華基督教會暨理門信徒一同○二百圓萬國道德會大連分會籌備處(發起人)劉雲禪程春浦(贊助人)原茂堂閻炳臣

小計金一萬一千六百三十六圓三十錢 (大連市役所扱)

小計小洋六十五元 (同)

小計金三百八十七圓五十錢 (旅順市役所扱)

小計金一千四十五圓 (關東廳扱)

累計金三十二萬六千五百十圓四十錢 (大連市役所扱)

累計小洋一千八百十一圓二十五錢 (同)

累計大洋十七圓五十錢 (同)

累計金一萬二千三百九十八圓九十九錢 (旅順市役所扱)

累計金二萬二千二百二十一圓十五錢 (關東廳扱)

旅順之部

○三元(以下福昌公司)關長侯○同單兆有○同劉長盛○同富寅農○同李學仁○同陳廣生○同張占鰲○同王道平○同毛崇喜○貳元秦光維○同李桂芳○同劉連登○同楊恩○同周雲起○同朱清訓○同岳希忠○同張守文○同于建明○同蘇桂馨○同劉恩賜○同張永發○同毛福田○一元林秉坤○同王慶賢○同王世賢○同呂長德○同尹同桂○同楊錫山○同毛秉雲○同潘懷芝○同李秉桂○同王德順○五元宋德成○同薛元吉○二圓張榮詰○二圓王順○二圓陳得奎○二圓劉長德○二圓于奎斌○二圓崔玉祿○二圓李德發○二圓張桂賢○二圓郭景川○二圓劇子發○二圓張連海○二圓王古魁○二圓劉希勳○二圓秦有順○二圓王景和○二圓李玉安○二圓宗鴻起○二圓于德明○二圓單剛年○二圓孫華堂

小計金五千六百十四圓三十錢

小計小洋一千七十二元六十錢也(大連市役所扱)

小計金四十三圓也(旅順市役所扱)

小計金三千一百四十八圓八十五錢也(關東廳扱)

累計金三十一萬四千八百七十四圓十四錢也(大連市役所扱)

累計小洋一千七百六十六元二十五錢(同)

累計大洋十七圓九十錢也(同)

累計金一萬二千十一圓四十九錢也(旅順市役所扱)

累計金二萬一千百七十六圓十五錢也(關東廳扱)

○一圓(以下兵器部)宋喜寶○同宋喜金○同楊萬盛○同楊鳳臣○同楊萬義○同胡海○同張運昌○同楊鳳學○同楊萬仁○同麥文秀○五十錢戰門耿氏○同金門韓氏○同包王氏○同韓崗盛

累計金一萬二千三百九十八圓九十九錢

大連市監部通

株式會社 教育銀行

電話五七七一・五四八二番

爲一般銀行業務迅速便利起見每日午後四時止辦理一切事務此告

本社招募分社啓事

敬啓者本報社特爲靈通消息推廣銷路起見擬在左開各處添設分社及代派處有欲擔任者請速至本社接洽或通函商訂可也

計開

昌圖 法庫 通遼 東豐 西豐 農安
洮南 新民 橋頭 岫巖 懷仁 懷德
寬甸 錦縣 錦西 黑山 北鎮 莊河
溝帮子 吉林 伊通 下九台 張家灣
雙城堡 撫餘縣 八面城 黑龍江 濟南府
煙台 青島 盤山縣 貔子窩

滿洲報社經理部啓

大連丹波町一番地 英國通用電器公司

世上頂好電燈炮子

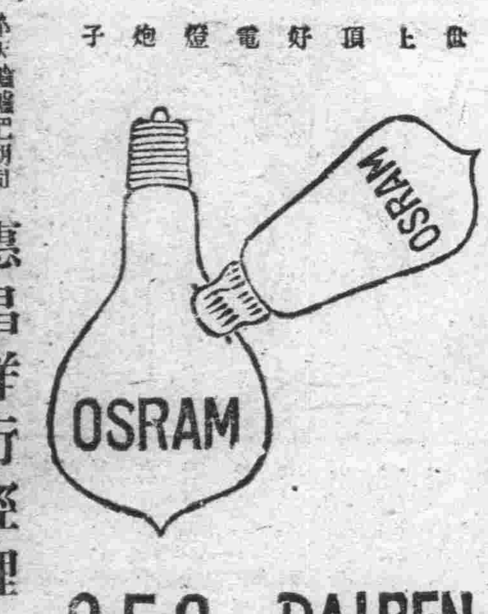

奉天輪盤把胡同 惠昌洋行經理
哈爾賓 東昇利經理

G.E.C. DAIREN

西崗俳優宿舍廣告

邦子 西皮 二黃 時調 大鼓 改良戲詞 遂意點唱

于小芬 于小順 黃小榮 黃小蓮 黃福仙 黃福春 黃小寶

王金寶 盧翠鳳 小翠 盧 盧銀鳳 劉鳳寶

劉蓮舫 劉巧菱 劉小蓮 黃小喜 李小順 李小春 薛小鳳

本宿舍自創辦俳優以來已經數載幸蒙士商惠臨不往以之重資將樓房修潔飾麗處處寬濶來往海等歌妓特由京津運來所列佳待客邀十餘名日每均色藝雙絲竹管紘樓臺歌舞沿望光臨諸君大駕方知別有一番繁盛

小崗子福德街十二番 舊有話電一二七三番 新增電話三五一三番

今天開市 照碼八扣

下列價目已扣足實洋

六號十八金卡字手表	扣足實洋廿三元六角
六號十四金卡字手表	扣足實洋廿元零八角
六號十四金工字手表	扣足實洋十二元
六號八角夾金卡字手表	扣足實洋十元零八角
六號花面三條梁夾金手表	扣足實洋七元二角
六號磁面三條梁八角夾金手表	扣足實洋七元
六號五年夾金花面手表	扣足實洋四元八角
六號鐵殼三針手表	扣足實洋四元二角
六號瑞士電光手表	扣足實洋參元六角
五號皇殼卡字手表	扣足實洋貳元五角

一律保險五年另有花色繁多不及細載

大連監部通 泰華樓西鄰

開幕紀念贈品項目

購貨實洋五元以上者	贈皮面懷中日記一本
購貨實洋拾元以上者	贈保安剃刀一把
購貨實洋二十元以上者	贈玳瑁眼鏡一付
購貨實洋三十元以上者	贈熱水壺一只
購貨實洋五十元以上者	贈秀郎眼鏡一付
購貨實洋一百元以上者	贈千里鏡一只

所贈各品不得作價並更換他物

美大利手表眼鏡公司

冬令用新式放暖氣鍋爐廣告

較需洋爐子非常之便利而免危險也

啓者敝公司自開辦以來深蒙各界紳商非常歡迎不勝感激之至茲又由美國新卸到勞斗磅哈母會社製造燒暖汽用新式鍋爐較普通鍋爐儉省燃料三分之二磅汽甚低放熱頗高又極壯觀大小現品在庫豐富以及暖汽包並一切附屬汽門管子無一不全本店特備優等技師專包工程如蒙垂青或駕親臨或通函照會敝公司必爲歡迎恐未週知特此佈告

大連市大山通六十一號地

美商 鴻恩公司分行 電話五〇一八番

西洋樂器商 合資會社 田中克蘭德商店

敬啓者敝號自開辦以來久蒙各界所歡迎實屬感激之至鄙人今又覓妥後開地點開設西洋樂器專門店日本製品西洋來品無不俱全對於各種鋼琴風琴又能正音以及修理一切故障如承垂囑必當迅速辦理工價從廉以副雅意務望各界倍常光顧是爲至禱恐未週知特此聲明

大連市山縣通一二四 代表社員 田中麒六 (電話三七六四番)

旅館 陸 町 棧良 紳商倘不見信請屆臨當知不誤 本棧主人啓 電話三七三八番

連棧 地號 務請來往紳商倍常惠顧爲荷 本棧主人謹啓

連棧 春棧 隨當知不誤 本棧主人啓 電話六三五二

長春 義昌公司 經理人 張炎 李會雲 轉運貨物代辦各事西式客室應酬週到

注意國貨

家庭常備

此丹爲中華民國爲最新之製造經醫藥家鑒定採取本國地道葯材配合而成功効神速滋味良好香甜適口所謂有病者除之無病者含之口中生香凡外貨之缺點是丸無不改良駕乎其上且有收回漏巵之益誠中國近年同類出產無有過而上之者也凡我同胞各宜嘗試

一感冒時邪頭疼傷風寒熱大作等症開水服此丹十四粒立見奇效

一霍亂吐瀉嘔惡胃疼痧脹腹痛赤白下痢氣逆等症開水服此丹廿粒立見嘔止吐消

懷中要品

主治

一胃不消化時行傷風水土不宜開水服用十粒日服二次

一常人服食葱蒜及胃火上升口中臭氣不堪服四粒解火消臭止渴清心尤於宴會劇場人口衆多之地急宜口含此丹芬芳固然撲鼻而於危險之疾亦不傳染

一常人於舟居旅行演說談論酒醉身軟時服此良品三四粒即能鎭氣清心醒酒消悶並有消毒防疫之妙用其餘一險症服丹二三十粒無不立見奇效

功能

中暑中寒 時疫急痧 口臭牙痛
子午吊脚 竅閉關塞 絞腸漩螺
赤痢血痢 嘔惡心跳 大便閉結
四時時疫 舌燥口乾 水瀉痢痢
腹脹噎膈 霍亂吐瀉 常備預服
肚痛胸悶 頭痛燒熱 百病俱消
宿酒痞塊 煙酒暈船 食不消化
氣逆肝旺

代理店

大連 浪速町洪來盛 羽前町協茂盛 監部通西德泰 臭町德泰號 西崗子和盛泰 吉野町萬春號

中 五
長 西 吉 洲 濱
大 大
春藥 林藥 江
房 房
恒德堂大藥房

係東三省各縣各鎭各堡各處雜貨舖藥行洋廣舖均有代售 敝房發明藥品數百餘種均有神效 恐未週知特此奉告諸君用時可就近購取

定價表大包（附銅盒）洋一角小包洋五分

批發另有折扣

總發行所 營口

義興成餘記大藥房

（電話一千一百六十三番）

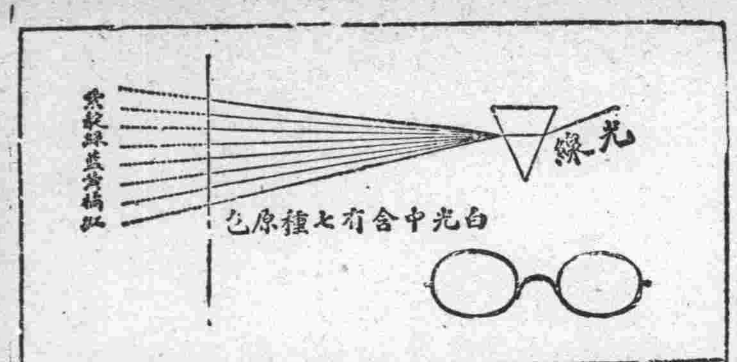

總公司上海英大馬路泥城橋東

白光由七種原色配合而成因各色光之速率不一故一線之光透過一三角玻璃各色分開如天空之虹術語名曰彩帶內中各色以最上層之紫與最低下之紅二色害目最烈一則速率過捷激刺腦網膜使眼易疲而一則速率雖緩然極能傳熱化學中名曰熱光線以其有傳燒性於眼內目瞳最有妨害今幸科學進步有名震科學界之克羅克司博士於去年創製一種鏡片名曰克羅克司鏡片此類鏡片能將紫紅二色完分消滅同時又不改少光亮且雖久戴亦不能有色差之弊自此種鏡片發明後歐美人士莫不爭先購用凡我國中寶愛目光者盍來試之 本公司謹啟

電話三千八百九十五號

中國精益眼鏡公司

分公司 天津 北京 漢口 長沙

分公司

濟南 南京 杭州 無錫 香港 廣東 南昌 開封 奉天 重慶 揚州 哈爾濱 武昌

大連支店分設羽前町十二番地

秋季賣貨贈獎廣告

啓者敝號茲爲酬謝顧客起見定自八月二十日起至九月二十三日止隨貨奉贈獎金惟贈獎之多寡則依抽籤法定之

預定賣出機器架數 一百架

如在右開期日以內將所定一百架之機器賣完時亦歸截止至其等次金額如左

一等（勸業債劵）金壹百圓 一枚
二等（同右）金五拾圓 一枚
三等（同右）金參拾圓 一枚

此外尚有多種無一空籤

此係得警務署之許可舉行者也

常盤橋際市場前 勝家裁縫機器公司 電話六八六〇番

大東酒家（和記）中外菜店

敬啓者敝菜店營業多年荷蒙各界光顧無任感激茲特重新改組擇於舊歷三月十八日開張仍就地址三層樓房內外重新修理油漆煥然一新非惟淸雅且較前另有可觀並由京滬聘來著名厨師主司烹調預備京蘇筵席西洋大菜以及鷄素燒遂意便酌使役慇懃周到以博顧客之歡心伏乞紳商各界諸君倍加惠顧則敝不勝翹盼無任歡迎之至特此謹啓

大連市浪速町ヶ區三十二番地 主人 初洪三 （電話五四六六番）

照像修理鐘表特別廣告

竊察萬國通商以來營業無不競爭日上各盡技能獻其所長俾博顧客之歡心以挽利權之外溢敝館向蒙各界光臨甚荷感佩今逢暑往秋來金風佳景正宜修眞之良好機會也敝館不惜重資新由上洋運到照像各種材料特聘名師專門研究照像暗光放大永不變色無不精益求精以達惠顧雅意五彩裝成亭台山水奇花異木家庭佈景各種陳列無不齊備今爲報酬顧主起見特別大減價一月自舊歷七月十五日起至八月十五日止每元八扣計算并兼修理鐘表整舊如新望希各界光臨無任歡迎之至

大連市寺兒溝千代田町 端生照像館主人謹啓

大連取引所錢鈔取引人
金銀兩替業
大連監部通三八

和盛泰錢莊

主任劉效周
電話五一八一番

請觀韋廉士大醫生紅色補丸如何使軟弱無力之婦女得獲强壯肥美

世有婦女在少年及笄之時身體康壯面色紅潤目有精彩及既嫁之後或生產劬勞以致面黃肌瘦時多疾病者頗不乏其人此無他皆血薄氣衰少血之故也或因操勞過度或絕少運動步門不出所致或因小產失血或因產後失調以致血薄無力血液不潔其病狀最著者即月信不調腰背酸痛疾病頭痛以及一切疲乏等患致令終身受累困苦難言矣其療治之法即潔淨鮮紅有力之新血是也血爲生命之至實蓋血液强健充足能使腦筋强健週身各部亦得康健有力矣韋廉士大醫生紅色補丸正具此等功力是以稱爲婦科各症之聖藥即如孫賡夫人之證書足可爲據矣接孫君係江西南昌財政廳登記主任也其來書云內子王氏自于歸以來身甚康健茲于壬子秋間產一女孩因產後失調以致背痛腰酸四肢發軟頭暈眼花每逢寅卯則腹痛如絞多方診治均不見效衆醫束手余心甚爲焦灼如是者九年後有友人謂韋廉士大醫生紅色補丸能治婦科諸症何不服之余信其言比至西藥房購二瓶如法服之頗覺有效續服半打則飲食大進百病見退余遂月買半打令內子如法服用不可間隔不料不滿二年蘭夢有徵於壬戌年七月間遂得弄璋之慶不但余與內子並口稱頌隣居見日此子乃服用韋廉士大醫生紅色補丸之功也奉告諸君若有婦女患是症者請服之飲水思源無以爲報特具小照片一張以鳴謝悃

無分男女功力相同之韋廉士大醫生紅色補丸其功力乃是專治 少年斷傷 胃不消化 痞濕骨痛 筋系刺痛 皮膚諸恙 血薄氣衰以及一切血虧所致腦疲各症均有療治也凡經售西藥者均有出售或直向上海江西路六十號韋廉士醫生藥局函購每一瓶中國大洋一元五角每六瓶大洋八元郵力在內

衛生小書奉送

衛生常識奉送閣下如若尚未親見衛生常識小書請即寄明信片一紙至以上所列地址原班郵送一本可也分文不取

出牙期間寒熱吵鬧

在江蘇有小孩如何得嬰孩自已藥片之功效

田君福昌係江蘇省立第三農業學校之校長在淸江浦聞人也其公子服用嬰孩自己藥片得見效驗特來函聲明謝忱云昔者小兒出牙期間吵鬧異常發熱咳嗽夜臥不寧特請本地著名西醫道安邦先生診治當由道先生令服韋廉士嬰孩自已藥片鄙人即購辦一瓶服後退熱咳止眠睡安然嗣又依法服食則大便綠色有如菜汁而小兒身體結壯肥白可喜誠韋廉士大醫生之所賜也用特具函鳴謝藉伸信仰

凡家有嬰兒及小孩者不可不備嬰孩自己藥片一小瓶於家中以防不時之需如尊處無從購買祈即寄郵票大洋六角至上海江西路六十號韋廉士醫生藥局原班郵奉一瓶可也每六瓶大洋三元郵力在內

双美人牌香皂

請用双美人牌香皂皮膚就能嬌嫩增鮮潤
請用双美人牌香皂皮膚就能顯自然之優美
請用双美人牌香皂皮膚就能永留芬芳香味

經驗四十餘年更又加意研究用最新之良法製造特種香皂決不侵皮膚眞是天下之優品也

化粧次序 双美人牌香皂 双美人牌洗臉粉 双美人牌雪花膏 双美人牌花粉 口刷子 水刷子 浴手巾 双美人牌胭脂 双美人牌刷花粉 美人

△奉天撫順間 [illegible]

△京▷ 奉天 新民 [illegible]

北京 天津 [illegible]

四平街 鄭家屯 [illegible]

△東▷ 長春 哈爾濱 [illegible]

滿鐵火車內賣報

本報特在南滿線火車內賣報每份報 [illegible]

發行人 西片朝三
編輯人 白玉田